

CEEMIL, FIL

Nº Registro CNMV: 69

Informe Semestral del Primer Semestre 2019

Gestora: 1) TREA ASSET MANAGEMENT SGIIC, S.A. **Depositario:** CECABANK, S.A. **Auditor:** Deloitte, S.L.

Grupo Gestora: **Grupo Depositario:** CECA **Rating Depositario:** BBB+ (S&P)

Fondo por compartimentos: SI

El presente informe, junto con los últimos informes periódicos, se encuentran disponibles por medios telemáticos en www.treaam.com.

La Entidad Gestora atenderá las consultas de los clientes, relacionadas con las IIC gestionadas en:

Dirección

CL. SERRANO, 66, 5º
28001 - Madrid
934675510

Correo Electrónico

admparticipes@treaam.com

Asimismo cuenta con un departamento o servicio de atención al cliente encargado de resolver las quejas y reclamaciones. La CNMV también pone a su disposición la Oficina de Atención al Inversor (902 149 200, e-mail: inversores@cnmv.es).

INFORMACIÓN COMPARTIMENTO

CEEMIL CLEVER GLOBAL

Fecha de registro: 18/01/2019

1. Política de inversión y divisa de denominación

Categoría

Tipo de fondo: Fondo de Inversión Libre Vocación inversora: RENTA VARIABLE EURO Perfil de Riesgo: Alto

Descripción general

Política de inversión: El objetivo de gestión de TREA ASSET MANAGEMENT SGIIC, S.A. es analizar la situación de la compañía cuyos valores conforman la cartera del compartimento, lo que pudiera suponer, en su caso, prestar un servicio de asesoramiento y de apoyo a su equipo gestor para identificar las posibles mejoras a introducir en la compañía, sin ejercer en ningún caso influencia notable sobre ella, todo ello, al objeto de gestionar de la mejor manera posible maximizando el valor, y siempre en beneficio de los partícipes del FIL, la venta ordenada de los valores que integran el compartimento, evitando cualquier conflicto de intereses. Este objetivo de gestión dependerá de la situación del mercado que exista en cada momento.

El compartimento invierte el 100% de la exposición total en CLEVER GLOBAL, S.A. ("Clever"), cuyas acciones están admitidas a negociación en el Mercado Alternativo Bursátil (MAB), y cuyo documento informativo de incorporación no está verificado por ninguna autoridad.

Clever es una empresa que opera en la gestión de la cadena de suministros de la industria de la construcción. Los servicios ofertados están relacionados con el control de elementos que participan en el proceso productivo (empleados, maquinaria o vehículos) de proveedores o contratistas; en la obra y en los centros de trabajo de sus clientes.

La facturación de la compañía se divide en tres segmentos diferenciados: Gestión y validación documental de contratistas y subcontratistas, de dónde procede el 59% de sus ingresos, control de accesos y centros de trabajo (un 21 %) y auditorías en terreno (un 20%). Clever factura directamente a sus subcontratistas, aunque el cliente final son compañías constructoras.

No existe riesgo de divisa.

El compartimento del FIL no se endeudará de forma alguna. La parte no invertida en Clever se invertirá únicamente en instrumentos líquidos a fin de gestionar la liquidez obtenida por las ventas de los activos que componen el patrimonio del compartimento del FIL, tales como, IIC monetarias, renta fija a corto plazo de países de la OCDE, depósitos en entidades de crédito de la UE y OCDE, sujetos a supervisión prudencial. Para dichos activos, al menos un 70% de la cartera tendrá un rating igual o superior al del Reino de España o Investment Grade, según S&P o equivalentes. Un 30% podrá estar invertido en activos con rating inferior, nunca inferior a B-, según S&P o equivalentes.

El compartimento del FIL no invertirá en activos no financieros.

El compartimento del FIL no cumple con la Directiva 2009/65/CE.

El compartimento del FIL no tiene intención de utilizar las técnicas e instrumentos a que se refiere el artículo 18 de la Orden EHA/888/2008.

Operativa en instrumentos derivados

Una información más detallada sobre la política de inversión del Compartimento se puede encontrar en su folleto informativo.

Divisa de denominación EUR

2. Datos económicos

2.1.b) Datos generales.

Cuando no exista información disponible las correspondientes celdas aparecerán en blanco

	Período actual
Nº de participaciones	128.523,00
Nº de partícipes	7
Beneficios brutos distribuidos por participación (EUR)	0,00
Inversión mínima (EUR)	0,3

Fecha	Patrimonio fin de periodo (miles de EUR)	Valor liquidativo definitivo
Periodo del informe	38	
Diciembre 2018		
Diciembre 2017		
Diciembre 2016		

Notas: En el caso de IIC cuyo valor liquidativo no se determine diariamente, los datos se refieren al último disponible.

Valor liquidativo (EUR)	Fecha	Importe	Estimación que se realizó
Último estimado			
Último definitivo	2019-06-30	0.2963	

Notas: En el caso de IIC cuyo valor liquidativo no se determine diariamente, los datos se refieren al último disponible.

Comisiones aplicadas en el período, sobre patrimonio medio

	% efectivamente cobrado						Base de cálculo	Sistema de imputación
	Periodo			Acumulada				
	s/patrimonio	s/resultados	Total	s/patrimonio	s/resultados	Total		
Comisión de gestión	0,75	0,00	0,75	0,75	0,00	0,75	patrimonio	
Comisión de depositario			0,05			0,05	patrimonio	

2.2 Comportamiento

Cuando no exista información disponible las correspondientes celdas aparecerán en blanco

A) Individual. Divisa EUR

Rentabilidad (% sin anualizar)

Acumulado 2019		Anual			
Con último VL estimado	Con último VL definitivo	Año t-1	Año t-2	Año t-3	Año t-5
	0,00				

El último VL definitivo es de fecha: 30-06-2019

La periodicidad de cálculo del valor liquidativo es semestral

Recuerde que rentabilidades pasadas no presuponen rentabilidades futuras. Sólo se informa si se ha mantenido una política de inversión homogénea en el período.

Medidas de riesgo (%)	Acumulado 2019	Trimestral			Anual				
		Último trim (0)	Trim-1	Trim-2	Trim-3	Año t-1	Año t-2	Año t-3	Año t-5
Volatilidad(i) de:									
Valor liquidativo		0,02							
VaR histórico del valor liquidativo(ii)									
LETRA 1 AÑO		0,11							
VaR condicional del valor liquidativo(iii)	0,00	0,00	0,00						

(i) Volatilidad histórica: Indica el riesgo de un valor en un periodo, a mayor volatilidad mayor riesgo. A modo comparativo se ofrece la volatilidad de la Letra del Tesoro a 1 año o (del índice de referencia si existe en folleto). Sólo se informa de la volatilidad para los períodos con política de inversión homogénea.

(ii) VaR histórico del valor liquidativo: Indica lo máximo que se puede perder, con un nivel de confianza del 99%, en el plazo de 1 mes, si se repitiese el comportamiento de la IIC de los últimos 5 años. El dato es a finales del periodo de referencia.

(iii) VaR condicional del valor liquidativo: Indica la pérdida media esperada en el resto de los casos.

Gastos (% s/ patrimonio medio)	Acumulado 2019	Anual			
		Año t-1	Año t-2	Año t-3	Año t-5
Ratio total de gastos (iv)	1,32				

(iv) Incluye los gastos directos soportados en el periodo de referencia: comisión de gestión sobre patrimonio, comisión de depositario, auditoría, servicios bancarios (salvo gastos de financiación), y resto de gastos de gestión corriente, en términos de porcentaje sobre patrimonio medio del periodo. En el caso de fondos/compartimentos que invierten más de un 10% de su patrimonio en otras IIC se incluyen también los gastos soportados indirectamente, derivados de esas inversiones, que incluyen las comisiones de suscripción y de reembolso. Este ratio no incluye la comisión de gestión sobre resultados ni los costes de transacción por la compraventa de valores.

En el caso de inversiones en IIC que no calculan su ratio de gastos, éste se ha estimado para incorporarlo en el ratio de gastos.

Evolución del valor liquidativo últimos 5 años

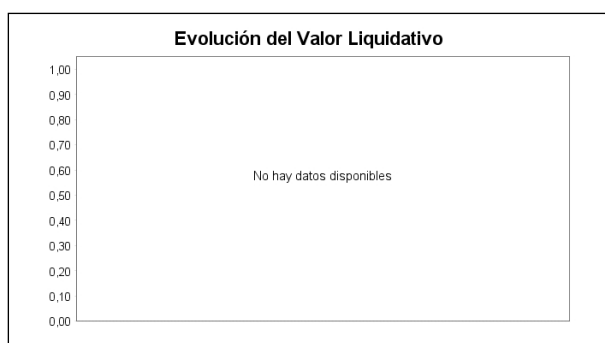

Rentabilidad semestral de los últimos 5 años



2.3 Distribución del patrimonio al cierre del período (Importes en miles de EUR)

Distribución del patrimonio	Fin período actual		Fin período anterior	
	Importe	% sobre patrimonio	Importe	% sobre patrimonio
(+) INVERSIONES FINANCIERAS	39			
* Cartera interior	39			
* Cartera exterior	0			
* Intereses de la cartera de inversión	0			
* Inversiones dudosas, morosas o en litigio	0			
(+) LIQUIDEZ (TESORERÍA)	0			
(+/-) RESTO	0			
TOTAL PATRIMONIO	0	100,00 %		100,00 %

Notas:

El período se refiere al trimestre o semestre, según sea el caso.

Las inversiones financieras se informan a valor e estimado de realización.

2.4 Estado de variación patrimonial

	% sobre patrimonio medio			% variación respecto fin período anterior
	Variación del período actual	Variación del período anterior	Variación acumulada anual	
PATRIMONIO FIN PERIODO ANTERIOR (miles de EUR)	0		38	
± Suscripciones/ reembolsos (neto)	0,00		0,00	
- Beneficios brutos distribuidos	0,00		0,00	
± Rendimientos netos	67,84		67,84	
(+) Rendimientos de gestión	65,60		65,60	
(-) Gastos repercutidos	2,25		2,25	
- Comisión de gestión	0,80		0,80	
- Gastos de financiación	0,00		0,00	
- Otros gastos repercutidos	1,40		1,40	
(+) Ingresos	0,00		0,00	
PATRIMONIO FIN PERIODO ACTUAL (miles de EUR)	38		38	

Nota: El período se refiere al trimestre o semestre, según sea el caso.

3. Inversiones financieras

No existen inversiones

4. Hechos relevantes

	SI	NO
a. Suspensión temporal de suscripciones/reembolsos		X
b. Reanudación de suscripciones/reembolsos		X
c. Reembolso de patrimonio significativo		X
d. Endeudamiento superior al 5% del patrimonio		X
e. Sustitución de la sociedad gestora		X
f. Sustitución de la entidad depositaria		X
g. Cambio de control de la sociedad gestora		X
h. Cambio en elementos esenciales del folleto informativo		X
i. Autorización del proceso de fusión		X
j. Otros hechos relevantes		X

5. Anexo explicativo de hechos relevantes

No aplicable.

6. Operaciones vinculadas y otras informaciones

	SI	NO
a. Partícipes significativos en el patrimonio del fondo (porcentaje superior al 20%)	X	
b. Modificaciones de escasa relevancia en el Reglamento		X
c. Gestora y el depositario son del mismo grupo (según artículo 4 de la LMV)		X
d. Se han realizado operaciones de adquisición y venta de valores en los que el depositario ha actuado como vendedor o comprador, respectivamente	X	
e. Se han adquirido valores o instrumentos financieros emitidos o avalados por alguna entidad del grupo de la gestora o depositario, o alguno de éstos ha actuado de colocador, asegurador, director o asesor o se han prestado valores a entidades vinculadas.		X
f. Se han adquirido valores o instrumentos financieros cuya contrapartida ha sido una entidad del grupo de la gestora o depositario u otra IIC gestionada por la misma gestora u otra gestora del grupo.		X
g. Se han percibido ingresos por entidades del grupo de la gestora que tienen como origen comisiones o gastos satisfechos por la IIC.		X
h. Diferencias superiores al 10% entre valor liquidativo estimado y el definitivo a la misma fecha		X
i. Se ha ejercido el derecho de disposición sobre garantías otorgadas (sólo aplicable a FIL)		X
j. Otras informaciones u operaciones vinculadas		X

	Al final del periodo
k. % endeudamiento medio del periodo	0,00
l. % patrimonio afectado por operaciones estructuradas de terceros en las que la IIC actúe como subyacente.	0,00
m. % patrimonio vinculado a posiciones propias del personal de la sociedad gestora o de los promotores	0,00

7. Anexo explicativo sobre operaciones vinculadas y otras informaciones

Al cierre del periodo se mantenían 3 participaciones significativas en la IIC de 33,62 %, 38,9% y 20,09%. respectivamente.

Hay operaciones de compra/venta en las que el depositario ha actuado como vendedor/comprador por un importe de 68.117,19 euros.

No se han adquirido valores/ins. financieros emitidos/avalados por alguna entidad del grupo gestora/depositario, o alguno de éstos ha sido colocador/asegurador/director/asesor, o prestados valores a entidades vinculadas .

Durante el periodo no se han adquirido valores o instrumentos financieros cuya contrapartida ha sido una entidad del grupo de la gestora o depositaria, u otra IIC gestionada por la misma gestora u otra gestora del grupo.

Durante el periodo no se han percibido ingresos por entidades del grupo de la gestora que tienen como origen comisiones o gastos satisfechos por la IIC.

Durante el periodo no se han producido gastos que tienen como origen pagos EMIR.

Anexo: La Entidad Gestora puede realizar por cuenta de la IIC operaciones vinculadas de las previstas en el art. 99 del RIIC. Por ello, ha adoptado procedimientos, recogidos en su Reglamento Interno de Conducta, para evitar conflictos de interés y asegurarse de que las operaciones vinculadas se realizan en interés exclusivo de la IIC y a precios o en condiciones iguales o mejores que las de mercado. lo que se ha puesto en conocimiento de la CNMV.

8. Información y advertencias a instancia de la CNMV

No aplicable.

9. Anexo explicativo del informe periódico

1. SITUACION DE LOS MERCADOS Y EVOLUCIÓN DEL FONDO.

a) Visión de la gestora/sociedad sobre la situación de los mercados.

La macro global ha ido perdiendo impulso durante el semestre, centrada en la debilidad en las manufacturas. En algunas regiones (Eurozona, Asia) se empiezan a ver los primeros datos de contracción del sector industrial (más expuesto al ciclo global) y las materias primas más expuestas al sector industrial (índice materias primas Industriales -5,47% y Cobre +0,87%) confirman esa debilidad. La demanda interna por su parte, apoyada en la creación de empleo, continúa creciendo y permite compensar la debilidad en el comercio internacional y las manufacturas. El riesgo en la segunda mitad del año es que la debilidad industrial se traslade, vía aumento del desempleo, a la demanda interna llevando a las economías a crecimientos por debajo del potencial propio de las últimas fases de del ciclo. Frente a otras ocasiones en la historia, los bancos centrales están muy pendientes de las indicaciones del mercado (diferenciales de riesgo, repuntes de volatilidad, bonos de inflación etc...) para evitar tener que actuar cuando el proceso de ajuste macro ya haya comenzado.

Las bajadas en las estimaciones de crecimiento a nivel global desde principios de año (desde el 3,5% en Q1 hasta Q2 2,9%) con revisiones a la baja de inflación, han llevado a los bancos centrales a actuaciones "preventivas" (bajadas de tipos o anuncios de más estímulos antes de que se deteriore el entorno). Los bancos centrales, de momento, han anunciado la intención de inyectar estímulos si los niveles de precios (el mandato de la mayoría) siguen por debajo de los objetivos por debilidad en la actividad. Estas actuaciones "preventivas" han permitido desde principios de año que todos los activos suban de precio, esta circunstancia ha ocurrido pocas veces en la historia.

La renta variable global (MSCI World, +16,44%) ha terminado el semestre con una de las mayores subidas de la década, con los mercados americanos como principales impulsores (S&P500 +18,35%, Nasdaq +21,59%). Las subidas se han centrado en compañías con reducida volatilidad de resultados, con niveles de endeudamiento bajos, y negocios rentables (ROEs Altos), es decir lo que compañías defensivas de calidad (consumo estable, tecnología y alimentación). En Europa (Eurostoxx 50+16,31%), Alemania (+17,42%) y Francia (+18,39%) han sido los mejores mercados. A nivel sectorial consumo estable (+28,17%) es el sector que mejor se ha comportado seguido de alimentación (+24,69%) y tecnología (+24,53%). No hay ningún sector en negativo, pero las perspectivas de tipos bajos durante un largo período de tiempo y un ciclo económico maduro han dejado atrás a bancos (+1,59%) y materias primas (+1,55%). El mercado español (+8,3%) ha sido el que peor se ha comportado por el elevado peso en financieras y la escasa revalorización de compañías más cíclicas.

Los activos de renta fija han sido los que más flujos de inversores han recibido en el semestre, distinguiéndose dos partes. En el primer trimestre los bonos de más riesgo (High Yield EUR +5,27% y HY USD +6,77%) obtuvieron prácticamente toda la revalorización del semestre y fueron los que mejor reflejaron el cambio de sesgo de las políticas de los bancos centrales (de pretender subir tipos a finales del 2018 a estar abiertamente preparados a introducir estímulos en 2019). Los bonos de gobierno han sido los que mejor comportamiento han tenido en la segunda parte del semestre (Índice de bonos de gobierno EU +6,61%, bonos EE.UU. +5,98%) llevando las rentabilidades a mínimos históricos (bono Alemán 10 años -0,33%, Francia 0%, España 0,36%, Suiza -0,53%). Los bonos corporativos de mejor rating (menor riesgo) han sido los que más se han revalorizado en el semestre (EUR grado de inversión +6,6%, USD IG +10,25%), tal y como ha ocurrido en renta variable mejor comportamiento de los bonos más defensivos frente a los de más riesgo. La renta fija de emergentes ha seguido también este patrón, mejor los gobiernos (índice gobiernos EM +10,25%) frente a corporativos (CEMBI +7%).

b) Decisiones generales de inversión adoptadas.

El compartimento del FIL invierte exclusivamente en acciones de Clever Global, S.A. (CLE), sociedad cotizada en el MAB. No existen garantías respecto del volumen de contratación que alcanzarán las acciones, ni respecto de su efectiva liquidez. La inversión en el MAB es considerada como una inversión que conlleva una liquidez menor que otra en compañías cotizadas en el mercado continuo.

c) Índice de referencia.

N/A

d) Evolución del Patrimonio, participes, rentabilidad y gastos de la IIC.

El compartimento inició el periodo sin patrimonio ni participes y finalizó el periodo con un patrimonio de 38.075,71 euros, y 7 participes.

e) Rendimiento del fondo en comparación con el resto de fondos de la gestora.

El objetivo del fondo no es obtener una rentabilidad concreta. Se considera que la comparación de la rentabilidad de este fondo con el del resto de fondo de la gestora no es una comparativa útil para evaluar el desempeño relativo del fondo.

2. INFORMACION SOBRE LAS INVERSIONES.

a) Inversiones concretas realizadas durante el periodo.

En fecha 2 de enero de 2019, se creó el Fondo de Inversión Libre CEEMIL, FIL para dar solución a la situación de iliquidez detectados en las acciones del MAB de los clientes de cuentas gestionadas y asesoradas por Q Renta, A.V., S.A.. Dicho fondo se ha constituido con ocho compartimentos. Cada compartimento ostenta las acciones aportadas por los clientes de Q Renta, A.V., S.A. de cada una de las ocho compañías del MAB afectadas por la situación de iliquidez. Este compartimento del CEEMIL, FIL ostenta las 128.523 acciones de CLE aportadas por los clientes de Q Renta, A.V., S.A.. Cada partícipe recibió una participación del compartimento por cada acción de CLE aportada en el momento de la constitución.

b) Operativa de préstamo de valores.

N/A

c) Operativa en derivados y adquisición temporal de activos.

N/A

d) Otra información sobre inversiones.

N/A

3. EVOLUCION DEL OBJETIVO CONCRETO DE RENTABILIDAD.

El objetivo del fondo no es obtener una rentabilidad concreta, sino gestionar de la mejor manera y en beneficio del partícipe, la venta ordenada de los valores de cada compartimento, previo análisis de cada uno y, en su caso, apoyo al equipo gestor de las emisoras.

4. RIESGO ASUMIDO POR EL FONDO.

El perfil de riesgo del compartimento del FIL es elevado por diversos motivos: (i) existencia de restricciones a la liquidez, no pudiéndose realizar reembolsos o traspasos durante períodos determinados; y (ii) por el tipo de activos en que se encuentra invertido el patrimonio del compartimento del FIL, puesto que la inversión no está garantizada y el partícipe podría no recuperar la totalidad del capital invertido. El compartimento del FIL está expuesto a los mismos riesgos que CLE.

- Riesgo por diversificación limitada: El compartimento del FIL concentra toda su inversión en un solo valor, lo que implica un mayor riesgo como consecuencia de la inexistencia de diversificación.
- Riesgo de liquidez: El compartimento del FIL concentra toda su inversión en un solo valor que cotiza en el MAB, y cuya liquidez es reducida.
- Riesgo de mercado por inversión en renta variable: Derivado de las variaciones en el precio de los activos de renta variable. El mercado de renta variable presenta, con carácter general una alta volatilidad lo que determina que el precio de los activos de renta variable pueda oscilar de forma significativa.
- Riesgo de concentración sectorial: La rentabilidad de un fondo que concentra sus inversiones en un sector económico o en un número limitado de sectores estará estrechamente ligada a la rentabilidad de las sociedades de esos sectores. Las compañías de un mismo sector a menudo se enfrentan a los mismos obstáculos, problemas y cargas regulatoras, por lo que el precio de sus valores puede reaccionar de forma similar y más armonizada a estas u otras condiciones de mercado. En consecuencia, la concentración determina que las variaciones en los precios de los activos en los que se está invirtiendo den lugar a un impacto en la rentabilidad de la participación mayor que el que tendría lugar en el supuesto de invertir en una cartera más diversificada.
- Riesgo por la imposibilidad de realizar reembolsos y traspasos voluntarios hasta tres (3) años: El compartimento del FIL no permite realizar reembolsos y traspasos voluntarios hasta transcurridos tres (3) años desde la inscripción del mismo en CNMV.

Este listado de riesgos no tiene carácter exhaustivo y, como consecuencia, el valor liquidativo de la participación puede presentar una alta volatilidad.

5. EJERCICIO DERECHOS POLITICOS.

N/A

6. INFORMACION Y ADVERTENCIAS CNMV.

N/A

7. ENTIDADES BENEFICIARIAS DEL FONDO SOLIDARIO E IMPORTE CEDIDO A LAS MISMAS.

N/A

8. COSTES DERIVADOS DEL SERVICIO DE ANALISIS.

El fondo no carga costes derivados de servicio de análisis.

9. COMPARTIMENTOS DE PROPOSITO ESPECIAL (SIDE POCKETS).

N/A

10. PERSPECTIVAS DE MERCADO Y ACTUACION PREVISIBLE DEL FONDO.

A fecha de referencia del presente informe, la gestora ha realizado acciones que ha estimado oportunas para poder proceder a la venta de los activos. No obstante, no ha sido posible hacer líquido ninguno de los activos que componen su patrimonio, por lo que se mantienen en la cartera del compartimento de propósito especial los mismos títulos traspasados inicialmente.

El precio de cotización de las acciones de CLE descendió un 43% durante el primer semestre del 2019.

10. Información sobre la política de remuneración

No aplicable

11. Información sobre las operaciones de financiación de valores, reutilización de las garantías y swaps de rendimiento total (Reglamento UE 2015/2365)

INFORMACIÓN COMPARTIMENTO CEEMIL ASTURIANA LAMINADOS

Fecha de registro: 18/01/2019

1. Política de inversión y divisa de denominación

Categoría

Tipo de fondo: Fondo de Inversión Libre Vocación inversora: RENTA VARIABLE EURO Perfil de Riesgo: Alto

Descripción general

Política de inversión: El compartimento estuvo invertido el 100% de la exposición total en ASTURIANA LAMINADOS, S.A. ("ELZ"), cuyas acciones están admitidas a negociación en el Mercado Alternativo Bursátil (MAB), y cuyo documento informativo de incorporación no está verificado por ninguna autoridad.

Asturiana es una empresa que se dedica a la fabricación de zinc laminado para aplicaciones arquitectónicas. La mayor parte de la producción de Asturiana va destinada al sector de la construcción. La compañía exporta hasta un 97% de la producción al exterior, principalmente al mercado centro europeo. Para la fabricación de sus productos, Asturiana cuenta con un contrato estratégico con Asturiana de Zinc desde 2008, y una duración de mínimo 15 años, para el suministro de 60.000 toneladas anuales de la materia prima.

En la actualidad, el compartimento ha ido invirtiendo la liquidez obtenido de la venta de las acciones de ELZ en instrumentos líquidos a fin de gestionar la liquidez obtenida por las ventas de los activos que componen el patrimonio del compartimento del FIL, tales como, IIC monetarias, renta fija a corto plazo de países de la OCDE, depósitos en entidades de crédito de la UE y OCDE, sujetos a supervisión prudencial. Para dichos activos, al menos un 70% de la cartera tendrá un rating igual o superior al del Reino de España o Investment Grade, según S&P o equivalentes. Un 30% podrá estar invertido en activos con rating inferior, nunca inferior a B-, según S&P o equivalentes.

Operativa en instrumentos derivados

Una información más detallada sobre la política de inversión del Compartimento se puede encontrar en su folleto informativo.

Divisa de denominación EUR

2. Datos económicos**2.1.b) Datos generales.**

Cuando no exista información disponible las correspondientes celdas aparecerán en blanco

	Período actual
Nº de participaciones	0,00
Nº de partícipes	1
Beneficios brutos distribuidos por participación (EUR)	0,00
Inversión mínima (EUR)	0,51

Fecha	Patrimonio fin de periodo (miles de EUR)	Valor liquidativo definitivo
Periodo del informe	0	
Diciembre 2018		
Diciembre 2017		
Diciembre 2016		

Notas: En el caso de IIC cuyo valor liquidativo no se determine diariamente, los datos se refieren al último disponible.

Valor liquidativo (EUR)	Fecha	Importe	Estimación que se realizó
Último estimado			
Último definitivo	2019-06-30	0.5094	

Notas: En el caso de IIC cuyo valor liquidativo no se determine diariamente, los datos se refieren al último disponible.

Comisiones aplicadas en el período, sobre patrimonio medio

	% efectivamente cobrado						Base de cálculo	Sistema de imputación
	Periodo			Acumulada				
	s/patrimonio	s/resultados	Total	s/patrimonio	s/resultados	Total		
Comisión de gestión	0,75	0,00	0,75	0,75	0,00	0,75	patrimonio	
Comisión de depositario			0,05			0,05	patrimonio	

2.2 Comportamiento

Cuando no exista información disponible las correspondientes celdas aparecerán en blanco

A) Individual. Divisa EUR

Rentabilidad (% sin anualizar)

Acumulado 2019		Anual			
Con último VL estimado	Con último VL definitivo	Año t-1	Año t-2	Año t-3	Año t-5
	0,00				

El último VL definitivo es de fecha: 30-06-2019

La periodicidad de cálculo del valor liquidativo es semestral

Recuerde que rentabilidades pasadas no presuponen rentabilidades futuras. Sólo se informa si se ha mantenido una política de inversión homogénea en el período.

Medidas de riesgo (%)	Acumulado 2019	Trimestral			Anual				
		Último trim (0)	Trim-1	Trim-2	Trim-3	Año t-1	Año t-2	Año t-3	Año t-5
Volatilidad(i) de:									
Valor liquidativo		18,85							
VaR histórico del valor liquidativo(ii)									
LETRA 1 AÑO		0,11							
VaR condicional del valor liquidativo(iii)	0,00	0,00	0,00						

(i) Volatilidad histórica: Indica el riesgo de un valor en un periodo, a mayor volatilidad mayor riesgo. A modo comparativo se ofrece la volatilidad de la Letra del Tesoro a 1 año o (del índice de referencia si existe en folleto). Sólo se informa de la volatilidad para los períodos con política de inversión homogénea.

(ii) VaR histórico del valor liquidativo: Indica lo máximo que se puede perder, con un nivel de confianza del 99%, en el plazo de 1 mes, si se repitiese el comportamiento de la IIC de los últimos 5 años. El dato es a finales del periodo de referencia.

(iii) VaR condicional del valor liquidativo: Indica la pérdida media esperada en el resto de los casos.

Gastos (% s/ patrimonio medio)	Acumulado 2019	Anual			
		Año t-1	Año t-2	Año t-3	Año t-5
Ratio total de gastos (iv)	2,70				

(iv) Incluye los gastos directos soportados en el periodo de referencia: comisión de gestión sobre patrimonio, comisión de depositario, auditoría, servicios bancarios (salvo gastos de financiación), y resto de gastos de gestión corriente, en términos de porcentaje sobre patrimonio medio del periodo. En el caso de fondos/compartimentos que invierten más de un 10% de su patrimonio en otras IIC se incluyen también los gastos soportados indirectamente, derivados de esas inversiones, que incluyen las comisiones de suscripción y de reembolso. Este ratio no incluye la comisión de gestión sobre resultados ni los costes de transacción por la compraventa de valores.

En el caso de inversiones en IIC que no calculan su ratio de gastos, éste se ha estimado para incorporarlo en el ratio de gastos.

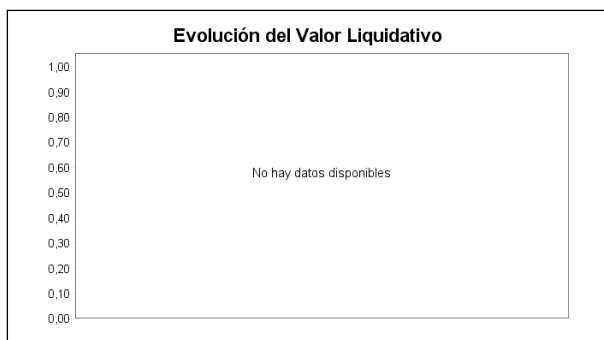
Evolución del valor liquidativo últimos 5 años**Rentabilidad semestral de los últimos 5 años****2.3 Distribución del patrimonio al cierre del período (Importes en miles de EUR)**

Distribución del patrimonio	Fin período actual		Fin período anterior	
	Importe	% sobre patrimonio	Importe	% sobre patrimonio
(+) INVERSIONES FINANCIERAS	0			
* Cartera interior	0			
* Cartera exterior	0			
* Intereses de la cartera de inversión	0			
* Inversiones dudosas, morosas o en litigio	0			
(+) LIQUIDEZ (TESORERÍA)	0			
(+/-) RESTO	0			
TOTAL PATRIMONIO	0	100,00 %		100,00 %

Notas:

El período se refiere al trimestre o semestre, según sea el caso.

Las inversiones financieras se informan a valor e estimado de realización.

2.4 Estado de variación patrimonial

	% sobre patrimonio medio			% variación respecto fin período anterior
	Variación del período actual	Variación del período anterior	Variación acumulada anual	
PATRIMONIO FIN PERIODO ANTERIOR (miles de EUR)	0		988	
± Suscripciones/ reembolsos (neto)	-95,86		-95,86	
- Beneficios brutos distribuidos	0,00		0,00	
± Rendimientos netos	95,86		95,86	
(+) Rendimientos de gestión	94,76		94,76	
(-) Gastos repercutidos	3,57		3,57	
- Comisión de gestión	0,81		0,81	
- Gastos de financiación	2,47		2,47	
- Otros gastos repercutidos	0,23		0,23	
(+) Ingresos	0,00		0,00	
PATRIMONIO FIN PERIODO ACTUAL (miles de EUR)	0		0	

Nota: El período se refiere al trimestre o semestre, según sea el caso.

3. Inversiones financieras

No existen inversiones

4. Hechos relevantes

	SI	NO
a. Suspensión temporal de suscripciones/reembolsos		X
b. Reanudación de suscripciones/reembolsos		X
c. Reembolso de patrimonio significativo		X
d. Endeudamiento superior al 5% del patrimonio		X
e. Sustitución de la sociedad gestora		X
f. Sustitución de la entidad depositaria		X
g. Cambio de control de la sociedad gestora		X
h. Cambio en elementos esenciales del folleto informativo		X
i. Autorización del proceso de fusión		X
j. Otros hechos relevantes		X

5. Anexo explicativo de hechos relevantes

No aplicable.

6. Operaciones vinculadas y otras informaciones

	SI	NO
a. Partícipes significativos en el patrimonio del fondo (porcentaje superior al 20%)		X
b. Modificaciones de escasa relevancia en el Reglamento		X
c. Gestora y el depositario son del mismo grupo (según artículo 4 de la LMV)		X
d. Se han realizado operaciones de adquisición y venta de valores en los que el depositario ha actuado como vendedor o comprador, respectivamente	X	
e. Se han adquirido valores o instrumentos financieros emitidos o avalados por alguna entidad del grupo de la gestora o depositario, o alguno de éstos ha actuado de colocador, asegurador, director o asesor o se han prestado valores a entidades vinculadas.		X
f. Se han adquirido valores o instrumentos financieros cuya contrapartida ha sido una entidad del grupo de la gestora o depositario u otra IIC gestionada por la misma gestora u otra gestora del grupo.		X
g. Se han percibido ingresos por entidades del grupo de la gestora que tienen como origen comisiones o gastos satisfechos por la IIC.		X
h. Diferencias superiores al 10% entre valor liquidativo estimado y el definitivo a la misma fecha		X
i. Se ha ejercido el derecho de disposición sobre garantías otorgadas (sólo aplicable a FIL)		X
j. Otras informaciones u operaciones vinculadas		X

	Al final del periodo
k. % endeudamiento medio del periodo	0,00
l. % patrimonio afectado por operaciones estructuradas de terceros en las que la IIC actúe como subyacente.	0,00
m. % patrimonio vinculado a posiciones propias del personal de la sociedad gestora o de los promotores	0,00

7. Anexo explicativo sobre operaciones vinculadas y otras informaciones

Al cierre del periodo no se mantenía ninguna participación significativa en la IIC.

Hay operaciones de compra/venta en las que el depositario ha actuado como vendedor/comprador por un importe de 2.170.113,02 euros.

No se han adquirido valores/ins. financieros emitidos/avalados por alguna entidad del grupo gestora/depositario, o alguno de éstos ha sido colocador/asegurador/director/asesor, o prestados valores a entidades vinculadas .

Durante el periodo no se han adquirido valores o instrumentos financieros cuya contrapartida ha sido una entidad del grupo de la gestora o depositaria, u otra IIC gestionada por la misma gestora u otra gestora del grupo.

Durante el periodo no se han percibido ingresos por entidades del grupo de la gestora que tienen como origen comisiones o gastos satisfechos por la IIC.

Durante el periodo no se han producido gastos que tienen como origen pagos EMIR.

Anexo: La Entidad Gestora puede realizar por cuenta de la IIC operaciones vinculadas de las previstas en el art. 99 del RIIC. Por ello, ha adoptado procedimientos, recogidos en su Reglamento Interno de Conducta, para evitar conflictos de interés y asegurarse de que las operaciones vinculadas se realizan en interés exclusivo de la IIC y a precios o en condiciones iguales o mejores que las de mercado. lo que se ha puesto en conocimiento de la CNMV.

8. Información y advertencias a instancia de la CNMV

No aplicable.

9. Anexo explicativo del informe periódico

1. SITUACION DE LOS MERCADOS Y EVOLUCIÓN DEL FONDO.

a) Visión de la gestora/sociedad sobre la situación de los mercados.

La macro global ha ido perdiendo impulso durante el semestre, centrada en la debilidad en las manufacturas. En algunas regiones (Eurozona, Asia) se empiezan a ver los primeros datos de contracción del sector industrial (más expuesto al ciclo global) y las materias primas más expuestas al sector industrial (índice materias primas Industriales -5,47% y Cobre +0,87%) confirman esa debilidad. La demanda interna por su parte, apoyada en la creación de empleo, continúa creciendo y permite compensar la debilidad en el comercio internacional y las manufacturas. El riesgo en la segunda mitad del año es que la debilidad industrial se traslade, vía aumento del desempleo, a la demanda interna llevando a las economías a crecimientos por debajo del potencial propio de las últimas fases de del ciclo. Frente a otras ocasiones en la historia, los bancos centrales están muy pendientes de las indicaciones del mercado (diferenciales de riesgo, repuntes de volatilidad, bonos de inflación etc...) para evitar tener que actuar cuando el proceso de ajuste macro ya haya comenzado.

Las bajadas en las estimaciones de crecimiento a nivel global desde principios de año (desde el 3,5% en Q1 hasta Q2 2,9%) con revisiones a la baja de inflación, han llevado a los bancos centrales a actuaciones "preventivas" (bajadas de tipos o anuncios de más estímulos antes de que se deteriore el entorno). Los bancos centrales, de momento, han anunciado la intención de inyectar estímulos si los niveles de precios (el mandato de la mayoría) siguen por debajo de los objetivos por debilidad en la actividad. Estas actuaciones "preventivas" han permitido desde principios de año que todos los activos suban de precio, esta circunstancia ha ocurrido pocas veces en la historia.

La renta variable global (MSCI World, +16,44%) ha terminado el semestre con una de las mayores subidas de la década, con los mercados americanos como principales impulsores (S&P500 +18,35%, Nasdaq +21,59%). Las subidas se han centrado en compañías con reducida volatilidad de resultados, con niveles de endeudamiento bajos, y negocios rentables (ROEs Altos), es decir lo que compañías defensivas de calidad (consumo estable, tecnología y alimentación). En Europa (Eurostoxx 50+16,31%), Alemania (+17,42%) y Francia (+18,39%) han sido los mejores mercados. A nivel sectorial consumo estable (+28,17%) es el sector que mejor se ha comportado seguido de alimentación (+24,69%) y tecnología (+24,53%). No hay ningún sector en negativo, pero las perspectivas de tipos bajos durante un largo período de tiempo y un ciclo económico maduro han dejado atrás a bancos (+1,59%) y materias primas (+1,55%). El mercado español (+8,3%) ha sido el que peor se ha comportado por el elevado peso en financieras y la escasa revalorización de compañías más cíclicas.

Los activos de renta fija han sido los que más flujos de inversores han recibido en el semestre, distinguiéndose dos partes. En el primer trimestre los bonos de más riesgo (High Yield EUR +5,27% y HY USD +6,77%) obtuvieron prácticamente toda la revalorización del semestre y fueron los que mejor reflejaron el cambio de sesgo de las políticas de los bancos centrales (de pretender subir tipos a finales del 2018 a estar abiertamente preparados a introducir estímulos en 2019). Los bonos de gobierno han sido los que mejor comportamiento han tenido en la segunda parte del semestre (Índice de bonos de gobierno EU +6,61%, bonos EE.UU. +5,98%) llevando las rentabilidades a mínimos históricos (bono Alemán 10 años -0,33%, Francia 0%, España 0,36%, Suiza -0,53%). Los bonos corporativos de mejor rating (menor riesgo) han sido los que más se han revalorizado en el semestre (EUR grado de inversión +6,6%, USD IG +10,25%), tal y como ha ocurrido en renta variable mejor comportamiento de los bonos más defensivos frente a los de más riesgo. La renta fija de emergentes ha seguido también este patrón, mejor los gobiernos (índice gobiernos EM +10,25%) frente a corporativos (CEMBI +7%).

b) Decisiones generales de inversión adoptadas.

El compartimento del FIL estuvo invertido exclusivamente en acciones de Asturiana de Laminados, S.A. (ELZ), sociedad cotizada en el MAB. No existen garantías respecto del volumen de contratación que alcanzarán las acciones, ni respecto de su efectiva liquidez. La inversión en el MAB es considerada como una inversión que conlleva una liquidez menor que otra en compañías cotizadas en el mercado continuo.

En la actualidad, el compartimento ha ido invirtiendo la liquidez obtenida de la venta de las acciones de ELZ en instrumentos líquidos a fin de gestionar la liquidez obtenida por las ventas de los activos que componen el patrimonio del compartimento del FIL, tales como, IIC monetarias, renta fija a corto plazo de países de la OCDE, depósitos en entidades de crédito de la UE y OCDE, sujetos a supervisión prudencial. Para dichos activos, al menos un 70% de la cartera tendrá un rating igual o superior al del Reino de España o Investment Grade, según S&P o equivalentes. Un 30% podrá estar invertido en activos con rating inferior, nunca inferior a B-, según S&P o equivalentes.

c) Índice de referencia.

N/A

d) Evolución del Patrimonio, participes, rentabilidad y gastos de la IIC.

El compartimento inició y finalizó el periodo sin patrimonio ni participes.

e) Rendimiento del fondo en comparación con el resto de fondos de la gestora.

El objetivo del fondo no es obtener una rentabilidad concreta. Así, se considera que la comparación de la rentabilidad de este fondo con el del resto de fondos de la gestora no es una comparativa útil para evaluar el desempeño relativo del fondo.

2. INFORMACION SOBRE LAS INVERSIONES.

a) Inversiones concretas realizadas durante el periodo.

En fecha 2 de enero de 2019, se creó el Fondo de Inversión Libre CEEMIL, FIL para dar solución a la situación de iliquidez detectados en las acciones del MAB de los clientes de cuentas gestionadas y asesoradas por Q Renta, A.V., S.A.. Dicho fondo se ha constituido con ocho compartimentos. Cada compartimento ostenta las acciones aportadas por los clientes de Q Renta, A.V., S.A. de cada una de las ocho compañías del MAB afectadas por la situación de iliquidez. Este compartimento del CEEMIL, FIL ostenta las 1.920.454 acciones de ELZ aportadas por los clientes de Q Renta, A.V., S.A.. Cada partícipe recibió una participación del compartimento por cada acción de ELZ aportada en el momento de la constitución.

b) Operativa de préstamo de valores.

N/A

c) Operativa en derivados y adquisición temporal de activos.

N/A

d) Otra información sobre inversiones.

N/A

3. EVOLUCION DEL OBJETIVO CONCRETO DE RENTABILIDAD.

El objetivo del fondo no es obtener una rentabilidad concreta, sino gestionar de la mejor manera y en beneficio del partícipe, la venta ordenada de los valores de cada compartimento, previo análisis de cada uno y, en su caso, apoyo al equipo gestor de las emisoras. En este caso, ya se ha alcanzado el objetivo del fondo dado que se ha procedido a la venta de la totalidad de las acciones de ELZ aportadas al fondo.

4. RIESGO ASUMIDO POR EL FONDO.

Una vez vendidas las acciones de ELZ, los riesgos anunciados en el folleto del compartimento se han visto sensiblemente reducidos dado que actualmente el fondo está invertido en instrumentos líquidos a fin de gestionar la liquidez obtenida por las ventas de los activos que componen el patrimonio del compartimento del FIL, tales como, IIC monetarias, renta fija a corto plazo de países de la OCDE, depósitos en entidades de crédito de la UE y OCDE, sujetos a supervisión prudencial. Para dichos activos, al menos un 70% de la cartera tendrá un rating igual o superior al del Reino de España o Investment Grade, según S&P o equivalentes. Un 30% podrá estar invertido en activos con rating inferior, nunca inferior a B-, según S&P o equivalentes.

Así, el perfil de riesgo del compartimento es de 2 en una escala del 1 al 7.

5. EJERCICIO DERECHOS POLITICOS.

N/A

6. INFORMACION Y ADVERTENCIAS CNMV.

N/A

7. ENTIDADES BENEFICIARIAS DEL FONDO SOLIDARIO E IMPORTE CEDIDO A LAS MISMAS.

N/A

8. COSTES DERIVADOS DEL SERVICIO DE ANALISIS.

El fondo no carga costes derivados de servicio de análisis.

9. COMPARTIMENTOS DE PROPOSITO ESPECIAL (SIDE POCKETS).

N/A

10. PERSPECTIVAS DE MERCADO Y ACTUACION PREVISIBLE DEL FONDO.

A fecha de referencia del presente informe, la gestora ha realizado acciones que ha estimado oportunas para poder proceder a la venta de los activos. Durante el primer semestre del 2019 se ha realizado la venta de la totalidad de las acciones aportadas al fondo (1.920.454 acciones).

10. Información sobre la política de remuneración

No aplicable

11. Información sobre las operaciones de financiación de valores, reutilización de las garantías y swaps de rendimiento total (Reglamento UE 2015/2365)

--

INFORMACIÓN COMPARTIMENTO

CEEMIL INCLAM

Fecha de registro: 18/01/2019

1. Política de inversión y divisa de denominación

Categoría

Tipo de fondo: Fondo de Inversión Libre Vocación inversora: RENTA VARIABLE EURO Perfil de Riesgo: Alto

Descripción general

Política de inversión: El objetivo de gestión de TREA ASSET MANAGEMENT SGIIC, S.A. es analizar la situación de la compañía cuyos valores conforman la cartera del compartimento, lo que pudiera suponer, en su caso, prestar un servicio de asesoramiento y de apoyo a su equipo gestor para identificar las posibles mejoras a introducir en la compañía, sin ejercer en ningún caso influencia notable sobre ella, todo ello, al objeto de gestionar de la mejor manera posible, maximizando el valor, y siempre en beneficio de los partícipes del FIL, la venta ordenada de los valores que integran el compartimento, evitando cualquier conflicto de interés. Este objetivo de gestión dependerá de la situación del mercado que exista en cada momento.

El compartimento invierte el 100% de la exposición total en INCLAM, S.A. ("Inclam"), cuyas acciones están admitidas a negociación en el Mercado Alternativo Bursátil (MAB), y cuyo documento informativo de incorporación no está verificado por ninguna autoridad.

Inclam es una empresa especializada en los proyectos hidráulicos. La naturaleza de sus actividades hace que el sector público sea su cliente principal, sobre todo a través de consorcios, lo que le permite aplicar sus conocimientos y rentabilizar su capital humano, pese a que esta merced de ingresos no recurrentes en función de los concursos disponibles. La diversificación internacional de la compañía es una herramienta de cobertura ante posibles reducciones en el presupuesto público de los países donde trabaja. La división de brokerage de Derechos de Carbono, integrada en el segmento de Cambio Climático es la que más impacto tuvo en la disminución de la facturación en el período entre 2011 y 2014.

No existe riesgo de divisa.

El compartimento del FIL no se endeudará de forma alguna. La parte no invertida en Inclam se invertirá únicamente en instrumentos líquidos a fin de gestionar la liquidez obtenida por las ventas de los activos que componen el patrimonio del compartimento del FIL, tales como, LIC monetarias, renta fija a corto plazo de países de la OCDE, depósitos en entidades de crédito de la UE y OCDE, sujetos a supervisión prudencial. Para dichos activos, al menos un 70% de la cartera tendrá un rating igual o superior al del Reino de España o

Investment Grade, según S&P o equivalentes. Un 30% podrá estar invertido en activos con rating inferior, nunca inferior a B-, según S&P o equivalentes.

El compartimento del FIL no invertirá en activos no financieros.

El compartimento del FIL no cumple con la Directiva 2009/65/CE.

El compartimento del FIL no tiene intención de utilizar las técnicas e instrumentos a que se refiere el artículo 18 de la Orden EHA/888/2008.

Operativa en instrumentos derivados

Una información más detallada sobre la política de inversión del Compartimento se puede encontrar en su folleto informativo.

Divisa de denominación EUR

2. Datos económicos

2.1.b) Datos generales.

Cuando no exista información disponible las correspondientes celdas aparecerán en blanco

	Período actual
Nº de participaciones	830.386,40
Nº de partícipes	84
Beneficios brutos distribuidos por participación (EUR)	0,00
Inversión mínima (EUR)	1,2

Fecha	Patrimonio fin de periodo (miles de EUR)	Valor liquidativo definitivo
Periodo del informe	994	
Diciembre 2018		
Diciembre 2017		
Diciembre 2016		

Notas: En el caso de IIC cuyo valor liquidativo no se determine diariamente, los datos se refieren al último disponible.

Valor liquidativo (EUR)	Fecha	Importe	Estimación que se realizó
Último estimado			
Último definitivo	2019-06-30	1.1966	

Notas: En el caso de IIC cuyo valor liquidativo no se determine diariamente, los datos se refieren al último disponible.

Comisiones aplicadas en el período, sobre patrimonio medio

	% efectivamente cobrado						Base de cálculo	Sistema de imputación
	Periodo			Acumulada				
	s/patrimonio	s/resultados	Total	s/patrimonio	s/resultados	Total		
Comisión de gestión	0,75	0,00	0,75	0,75	0,00	0,75	patrimonio	
Comisión de depositario			0,05			0,05	patrimonio	

2.2 Comportamiento

Cuando no exista información disponible las correspondientes celdas aparecerán en blanco

A) Individual. Divisa EUR

Rentabilidad (% sin anualizar)

Acumulado 2019		Anual			
Con último VL estimado	Con último VL definitivo	Año t-1	Año t-2	Año t-3	Año t-5
	0,00				

El último VL definitivo es de fecha: 30-06-2019

La periodicidad de cálculo del valor liquidativo es semestral

Recuerde que rentabilidades pasadas no presuponen rentabilidades futuras. Sólo se informa si se ha mantenido una política de inversión homogénea en el período.

Medidas de riesgo (%)	Acumulado 2019	Trimestral			Anual				
		Último trim (0)	Trim-1	Trim-2	Trim-3	Año t-1	Año t-2	Año t-3	Año t-5
Volatilidad(i) de:									
Valor liquidativo		69,01							
VaR histórico del valor liquidativo(ii)									
LETRA 1 AÑO		0,11							
VaR condicional del valor liquidativo(iii)	0,00	0,00	0,00						

(i) Volatilidad histórica: Indica el riesgo de un valor en un periodo, a mayor volatilidad mayor riesgo. A modo comparativo se ofrece la volatilidad de la Letra del Tesoro a 1 año o (del índice de referencia si existe en folleto). Sólo se informa de la volatilidad para los períodos con política de inversión homogénea.

(ii) VaR histórico del valor liquidativo: Indica lo máximo que se puede perder, con un nivel de confianza del 99%, en el plazo de 1 mes, si se repitiese el comportamiento de la IIC de los últimos 5 años. El dato es a finales del periodo de referencia.

(iii) VaR condicional del valor liquidativo: Indica la pérdida media esperada en el resto de los casos.

Gastos (% s/ patrimonio medio)	Acumulado 2019	Anual			
		Año t-1	Año t-2	Año t-3	Año t-5
Ratio total de gastos (iv)	0,46				

(iv) Incluye los gastos directos soportados en el periodo de referencia: comisión de gestión sobre patrimonio, comisión de depositario, auditoría, servicios bancarios (salvo gastos de financiación), y resto de gastos de gestión corriente, en términos de porcentaje sobre patrimonio medio del periodo. En el caso de fondos/compartimentos que invierten más de un 10% de su patrimonio en otras IIC se incluyen también los gastos soportados indirectamente, derivados de esas inversiones, que incluyen las comisiones de suscripción y de reembolso. Este ratio no incluye la comisión de gestión sobre resultados ni los costes de transacción por la compraventa de valores.

En el caso de inversiones en IIC que no calculan su ratio de gastos, éste se ha estimado para incorporarlo en el ratio de gastos.

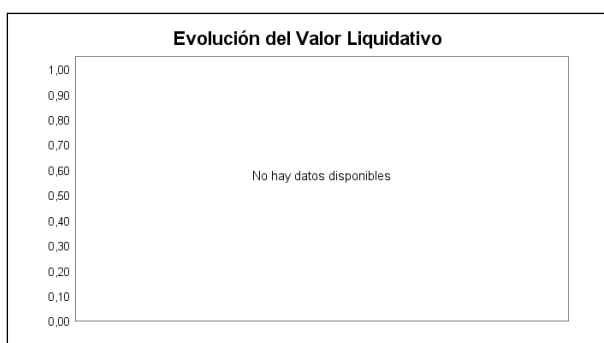
Evolución del valor liquidativo últimos 5 años**Rentabilidad semestral de los últimos 5 años****2.3 Distribución del patrimonio al cierre del período (Importes en miles de EUR)**

Distribución del patrimonio	Fin período actual		Fin período anterior	
	Importe	% sobre patrimonio	Importe	% sobre patrimonio
(+) INVERSIONES FINANCIERAS	1.004	101,01		
* Cartera interior	1.004	101,01		
* Cartera exterior	0	0,00		
* Intereses de la cartera de inversión	0	0,00		
* Inversiones dudosas, morosas o en litigio	0	0,00		
(+) LIQUIDEZ (TESORERÍA)	0	0,00		
(+/-) RESTO	0	0,00		
TOTAL PATRIMONIO	994	100,00 %		100,00 %

Notas:

El período se refiere al trimestre o semestre, según sea el caso.

Las inversiones financieras se informan a valor e estimado de realización.

2.4 Estado de variación patrimonial

	% sobre patrimonio medio			% variación respecto fin período anterior
	Variación del período actual	Variación del período anterior	Variación acumulada anual	
PATRIMONIO FIN PERIODO ANTERIOR (miles de EUR)	0		1.404	
± Suscripciones/ reembolsos (neto)	130,62		130,62	
- Beneficios brutos distribuidos	0,00		0,00	
± Rendimientos netos	44,76		44,76	
(+) Rendimientos de gestión	43,92		43,92	
(-) Gastos repercutidos	0,83		0,83	
- Comisión de gestión	0,72		0,72	
- Gastos de financiación	0,00		0,00	
- Otros gastos repercutidos	0,07		0,07	
(+) Ingresos	0,00		0,00	
PATRIMONIO FIN PERIODO ACTUAL (miles de EUR)	994		994	

Nota: El período se refiere al trimestre o semestre, según sea el caso.

3. Inversiones financieras

No existen inversiones

4. Hechos relevantes

	SI	NO
a. Suspensión temporal de suscripciones/reembolsos		X
b. Reanudación de suscripciones/reembolsos		X
c. Reembolso de patrimonio significativo		X
d. Endeudamiento superior al 5% del patrimonio		X
e. Sustitución de la sociedad gestora		X
f. Sustitución de la entidad depositaria		X
g. Cambio de control de la sociedad gestora		X
h. Cambio en elementos esenciales del folleto informativo		X
i. Autorización del proceso de fusión		X
j. Otros hechos relevantes		X

5. Anexo explicativo de hechos relevantes

No aplicable.

6. Operaciones vinculadas y otras informaciones

	SI	NO
a. Partícipes significativos en el patrimonio del fondo (porcentaje superior al 20%)		X
b. Modificaciones de escasa relevancia en el Reglamento		X
c. Gestora y el depositario son del mismo grupo (según artículo 4 de la LMV)		X
d. Se han realizado operaciones de adquisición y venta de valores en los que el depositario ha actuado como vendedor o comprador, respectivamente	X	
e. Se han adquirido valores o instrumentos financieros emitidos o avalados por alguna entidad del grupo de la gestora o depositario, o alguno de éstos ha actuado de colocador, asegurador, director o asesor o se han prestado valores a entidades vinculadas.		X
f. Se han adquirido valores o instrumentos financieros cuya contrapartida ha sido una entidad del grupo de la gestora o depositario u otra IIC gestionada por la misma gestora u otra gestora del grupo.		X
g. Se han percibido ingresos por entidades del grupo de la gestora que tienen como origen comisiones o gastos satisfechos por la IIC.		X
h. Diferencias superiores al 10% entre valor liquidativo estimado y el definitivo a la misma fecha		X
i. Se ha ejercido el derecho de disposición sobre garantías otorgadas (sólo aplicable a FIL)		X
j. Otras informaciones u operaciones vinculadas		X

	Al final del periodo
k. % endeudamiento medio del periodo	0,00
l. % patrimonio afectado por operaciones estructuradas de terceros en las que la IIC actúe como subyacente.	0,00
m. % patrimonio vinculado a posiciones propias del personal de la sociedad gestora o de los promotores	0,00

7. Anexo explicativo sobre operaciones vinculadas y otras informaciones

Al cierre del periodo no se mantenía ninguna participación significativa en la IIC.

Hay operaciones de compra/venta en las que el depositario ha actuado como vendedor/comprador por un importe de 1.532.610,08 euros.

No se han adquirido valores/ins. financieros emitidos/avalados por alguna entidad del grupo gestora/depositario, o alguno de éstos ha sido colocador/asegurador/director/asesor, o prestados valores a entidades vinculadas .

Durante el periodo no se han adquirido valores o instrumentos financieros cuya contrapartida ha sido una entidad del grupo de la gestora o depositaria, u otra IIC gestionada por la misma gestora u otra gestora del grupo.

Durante el periodo no se han percibido ingresos por entidades del grupo de la gestora que tienen como origen comisiones o gastos satisfechos por la IIC.

Durante el periodo no se han producido gastos que tienen como origen pagos EMIR.

Anexo: La Entidad Gestora puede realizar por cuenta de la IIC operaciones vinculadas de las previstas en el art. 99 del RIIC. Por ello, ha adoptado procedimientos, recogidos en su Reglamento Interno de Conducta, para evitar conflictos de interés y asegurarse de que las operaciones vinculadas se realizan en interés exclusivo de la IIC y a precios o en condiciones iguales o mejores que las de mercado. lo que se ha puesto en conocimiento de la CNMV.

8. Información y advertencias a instancia de la CNMV

No aplicable.

9. Anexo explicativo del informe periódico

1. SITUACION DE LOS MERCADOS Y EVOLUCIÓN DEL FONDO.

a) Visión de la gestora/sociedad sobre la situación de los mercados.

La macro global ha ido perdiendo impulso durante el semestre, centrada en la debilidad en las manufacturas. En algunas regiones (Eurozona, Asia) se empiezan a ver los primeros datos de contracción del sector industrial (más expuesto al ciclo global) y las materias primas más expuestas al sector industrial (índice materias primas Industriales -5,47% y Cobre +0,87%) confirman esa debilidad. La demanda interna por su parte, apoyada en la creación de empleo, continúa creciendo y permite compensar la debilidad en el comercio internacional y las manufacturas. El riesgo en la segunda mitad del año es que la debilidad industrial se traslade, vía aumento del desempleo, a la demanda interna llevando a las economías a crecimientos por debajo del potencial propio de las últimas fases de del ciclo. Frente a otras ocasiones en la historia, los bancos centrales están muy pendientes de las indicaciones del mercado (diferenciales de riesgo, repuntes de volatilidad, bonos de inflación etc...) para evitar tener que actuar cuando el proceso de ajuste macro ya haya comenzado.

Las bajadas en las estimaciones de crecimiento a nivel global desde principios de año (desde el 3,5% en Q1 hasta Q2 2,9%) con revisiones a la baja de inflación, han llevado a los bancos centrales a actuaciones "preventivas" (bajadas de tipos o anuncios de más estímulos antes de que se deteriore el entorno). Los bancos centrales, de momento, han anunciado la intención de inyectar estímulos si los niveles de precios (el mandato de la mayoría) siguen por debajo de los objetivos por debilidad en la actividad. Estas actuaciones "preventivas" han permitido desde principios de año que todos los activos suban de precio, esta circunstancia ha ocurrido pocas veces en la historia.

La renta variable global (MSCI World, +16,44%) ha terminado el semestre con una de las mayores subidas de la década, con los mercados americanos como principales impulsores (S&P500 +18,35%, Nasdaq +21,59%). Las subidas se han centrado en compañías con reducida volatilidad de resultados, con niveles de endeudamiento bajos, y negocios rentables (ROEs Altos), es decir lo que compañías defensivas de calidad (consumo estable, tecnología y alimentación). En Europa (Eurostoxx 50+16,31%), Alemania (+17,42%) y Francia (+18,39%) han sido los mejores mercados. A nivel sectorial consumo estable (+28,17%) es el sector que mejor se ha comportado seguido de alimentación (+24,69%) y tecnología (+24,53%). No hay ningún sector en negativo, pero las perspectivas de tipos bajos durante un largo período de tiempo y un ciclo económico maduro han dejado atrás a bancos (+1,59%) y materias primas (+1,55%). El mercado español (+8,3%) ha sido el que peor se ha comportado por el elevado peso en financieras y la escasa revalorización de compañías más cíclicas.

Los activos de renta fija han sido los que más flujos de inversores han recibido en el semestre, distinguiéndose dos partes. En el primer trimestre los bonos de más riesgo (High Yield EUR +5,27% y HY USD +6,77%) obtuvieron prácticamente toda la revalorización del semestre y fueron los que mejor reflejaron el cambio de sesgo de las políticas de los bancos centrales (de pretender subir tipos a finales del 2018 a estar abiertamente preparados a introducir estímulos en 2019). Los bonos de gobierno han sido los que mejor comportamiento han tenido en la segunda parte del semestre (Índice de bonos de gobierno EU +6,61%, bonos EE.UU. +5,98%) llevando las rentabilidades a mínimos históricos (bono Alemán 10 años -0,33%, Francia 0%, España 0,36%, Suiza -0,53%). Los bonos corporativos de mejor rating (menor riesgo) han sido los que más se han revalorizado en el semestre (EUR grado de inversión +6,6%, USD IG +10,25%), tal y como ha ocurrido en renta variable mejor comportamiento de los bonos más defensivos frente a los de más riesgo. La renta fija de emergentes ha seguido también este patrón, mejor los gobiernos (índice gobiernos EM +10,25%) frente a corporativos (CEMBI +7%).

b) Decisiones generales de inversión adoptadas.

El compartimento del FIL invierte exclusivamente en acciones de Inclam, S.A. (INC), sociedad cotizada en el MAB. No existen garantías respecto del volumen de contratación que alcanzarán las acciones, ni respecto de su efectiva liquidez. La inversión en el MAB es considerada como una inversión que conlleva una liquidez menor que otra en compañías cotizadas en el mercado continuo.

c) Índice de referencia.

N/A

d) Evolución del Patrimonio, participes, rentabilidad y gastos de la IIC.

El compartimento inició el periodo sin patrimonio ni participes y finalizó el periodo con un patrimonio de 993.604,93 euros y 84 participes.

e) Rendimiento del fondo en comparación con el resto de fondos de la gestora.

El objetivo del fondo no es obtener una rentabilidad concreta. Se considera que la comparación de la rentabilidad de este fondo con el del resto de fondo de la gestora no es una comparativa útil para evaluar el desempeño relativo del fondo.

2. INFORMACION SOBRE LAS INVERSIONES.

a) Inversiones concretas realizadas durante el periodo.

En fecha 2 de enero de 2019, se creó el Fondo de Inversión Libre CEEMIL, FIL para dar solución a la situación de iliquidez detectados en las acciones del MAB de los clientes de cuentas gestionadas y asesoradas por Q Renta, A.V., S.A.. Dicho fondo se ha constituido con ocho compartimentos. Cada compartimento ostenta las acciones aportadas por los clientes de Q Renta, A.V., S.A. de cada una de las ocho compañías del MAB afectadas por la situación de iliquidez. Este compartimento del CEEMIL, FIL ostenta las 546.599 acciones de INC aportadas por los clientes de Q Renta, A.V., S.A.. Cada partícipe recibió una participación del compartimento por cada acción de INC aportada en el momento de la constitución.

En fecha 8 de febrero de 2019, se realizó una aportación extraordinaria de 284.200 acciones de INC de acuerdo con lo estipulado en el folleto del fondo.

b) Operativa de préstamo de valores.

N/A

c) Operativa en derivados y adquisición temporal de activos.

N/A

d) Otra información sobre inversiones.

N/A

3. EVOLUCION DEL OBJETIVO CONCRETO DE RENTABILIDAD.

El objetivo del fondo no es obtener una rentabilidad concreta, sino gestionar de la mejor manera y en beneficio del partícipe, la venta ordenada de los valores de cada compartimento, previo análisis de cada uno y, en su caso, apoyo al equipo gestor de las emisoras.

4. RIESGO ASUMIDO POR EL FONDO.

El perfil de riesgo del compartimento del FIL es elevado por diversos motivos: (i) existencia de restricciones a la liquidez, no pudiéndose realizar reembolsos o traspasos durante períodos determinados; y (ii) por el tipo de activos en que se encuentra invertido el patrimonio del compartimento del FIL, puesto que la inversión no está garantizada y el partícipe podría no recuperar la totalidad del capital invertido. El compartimento del FIL está expuesto a los mismos riesgos que INC.

- Riesgo por diversificación limitada: El compartimento del FIL concentra toda su inversión en un solo valor, lo que implica un mayor riesgo como consecuencia de la inexistencia de diversificación.

- Riesgo de liquidez: El compartimento del FIL concentra toda su inversión en un solo valor que cotiza en el MAB, y cuya liquidez es reducida.

- Riesgo de mercado por inversión en renta variable: Derivado de las variaciones en el precio de los activos de renta variable. El mercado de renta variable presenta, con carácter general una alta volatilidad lo que determina que el precio de los activos de renta variable pueda oscilar de forma significativa.

- Riesgo de concentración sectorial: La rentabilidad de un fondo que concentra sus inversiones en un sector económico o en un número limitado de sectores estará estrechamente ligada a la rentabilidad de las sociedades de esos sectores. Las compañías de un mismo sector a menudo se enfrentan a los mismos obstáculos, problemas y cargas reguladoras, por lo que el precio de sus valores puede reaccionar de forma similar y más armonizada a estas u otras condiciones de mercado. En consecuencia, la concentración determina que las variaciones en los precios de los activos en los que se está invirtiendo den lugar a un impacto en la rentabilidad de la participación mayor que el que tendría lugar en el supuesto de invertir en una cartera más diversificada.

- Riesgo por la imposibilidad de realizar reembolsos y traspasos voluntarios hasta tres (3) años: El compartimento del FIL no permite realizar reembolsos y traspasos voluntarios hasta transcurridos tres (3) años desde la inscripción del mismo en CNMV.

Este listado de riesgos no tiene carácter exhaustivo y, como consecuencia, el valor liquidativo de la participación puede presentar una alta volatilidad.

5. EJERCICIO DERECHOS POLITICOS.

N/A

6. INFORMACION Y ADVERTENCIAS CNMV.

N/A

7. ENTIDADES BENEFICIARIAS DEL FONDO SOLIDARIO E IMPORTE CEDIDO A LAS MISMAS.

N/A

8. COSTES DERIVADOS DEL SERVICIO DE ANALISIS.

El fondo no carga costes derivados de servicio de análisis.

9. COMPARTIMENTOS DE PROPOSITO ESPECIAL (SIDE POCKETS).

N/A

10. PERSPECTIVAS DE MERCADO Y ACTUACION PREVISIBLE DEL FONDO.

A fecha de referencia del presente informe, la gestora ha realizado acciones que ha estimado oportunas para poder proceder a la venta de los activos. No obstante, no ha sido posible hacer líquido ninguno de los activos que componen su patrimonio, por lo que se mantienen en la cartera del compartimento de propósito especial los mismos títulos traspasados inicialmente.

El precio de cotización de las acciones de INC descendió un 11% durante el primer semestre del 2019. No obstante, debido a la nula liquidez del valor se ha optado por valorar las acciones por métodos alternativos (múltiplos y book value).

10. Información sobre la política de remuneración

No aplicable

11. Información sobre las operaciones de financiación de valores, reutilización de las garantías y swaps de rendimiento total (Reglamento UE 2015/2365)

INFORMACIÓN COMPARTIMENTO

CEEMIL HOME MEAL

Fecha de registro: 18/01/2019

1. Política de inversión y divisa de denominación

Categoría

Tipo de fondo: Fondo de Inversión Libre Vocación inversora: RENTA VARIABLE EURO Perfil de Riesgo: Alto

Descripción general

Política de inversión: El objetivo de gestión de TREA ASSET MANAGEMENT SGIIC, S.A. es analizar la situación de la compañía cuyos valores conforman la cartera del compartimento, lo que pudiera suponer, en su caso, prestar un servicio de asesoramiento y de apoyo a su equipo gestor para identificar las posibles mejoras a introducir en la compañía, sin ejercer en ningún caso influencia notable sobre ella, todo ello, al objeto de gestionar de la mejor manera posible, maximizando el valor, y siempre en beneficio de los partícipes del FIL, la venta ordenada de los valores que integran el compartimento, evitando cualquier conflicto de interés. Este objetivo de gestión dependerá de la situación del mercado que exista en cada momento.

El compartimento invierte el 100% de la exposición total en HOME MEAL REPLACEMENT, S.A ("Home Meal"), cuyas acciones están admitidas a negociación en el Mercado Alternativo Bursátil (MAB), y cuyo documento informativo de incorporación no está verificado por ninguna autoridad.

Home Meal es una compañía se dedica a la restauración especializada en comida preparada casera para consumir en un

local y/o llevar. El volumen de inversión en capital que requieren estas empresas, igual que el nivel de especialización, son relativamente bajos, con unas barreras de entrada relativamente débiles que permite la entrada de una gran diversidad de nuevos jugadores.

No existe riesgo de divisa.

El compartimento del FIL no se endeudará de forma alguna. La parte no invertida en Home Meal se invertirá únicamente en instrumentos líquidos a fin de gestionar la liquidez obtenida por las ventas de los activos que componen el patrimonio del compartimento del FIL, tales como, IIC monetarias, renta fija a corto plazo de países de la OCDE, depósitos en entidades de crédito de la UE y OCDE, sujetos a supervisión prudencial. Para dichos activos, al menos un 70% de la cartera tendrá un rating igual o superior al del Reino de España o Investment Grade, según S&P o equivalentes. Un 30% podrá estar invertido en activos con rating inferior, nunca inferior a B-, según S&P o equivalentes.

El compartimento del FIL no invertirá en activos no financieros.

El compartimento del FIL no cumple con la Directiva 2009/65/CE.

El compartimento del FIL no tiene intención de utilizar las técnicas e instrumentos a que se refiere el artículo 18 de la Orden ERA/888/2008.

Operativa en instrumentos derivados

Una información más detallada sobre la política de inversión del Compartimento se puede encontrar en su folleto informativo.

Divisa de denominación EUR

2. Datos económicos

2.1.b) Datos generales.

Cuando no exista información disponible las correspondientes celdas aparecerán en blanco

	Período actual
Nº de participaciones	4.890.806,22
Nº de partícipes	247
Beneficios brutos distribuidos por participación (EUR)	0,00
Inversión mínima (EUR)	0

Fecha	Patrimonio fin de periodo (miles de EUR)	Valor liquidativo definitivo
Periodo del informe	0	
Diciembre 2018		
Diciembre 2017		
Diciembre 2016		

Notas: En el caso de IIC cuyo valor liquidativo no se determine diariamente, los datos se refieren al último disponible.

Valor liquidativo (EUR)	Fecha	Importe	Estimación que se realizó
Último estimado			
Último definitivo	2019-06-30	0.0000	

Notas: En el caso de IIC cuyo valor liquidativo no se determine diariamente, los datos se refieren al último disponible.

Comisiones aplicadas en el período, sobre patrimonio medio

	% efectivamente cobrado	Base de	Sistema de

	Periodo			Acumulada			cálculo	imputación
	s/patrimonio	s/resultados	Total	s/patrimonio	s/resultados	Total		
Comisión de gestión	0,75	0,00	0,75	0,75	0,00	0,75	patrimonio	
Comisión de depositario			0,05			0,05	patrimonio	

2.2 Comportamiento

Cuando no exista información disponible las correspondientes celdas aparecerán en blanco

A) Individual. Divisa EUR

Rentabilidad (% sin anualizar)

Acumulado 2019		Anual			
Con último VL estimado	Con último VL definitivo	Año t-1	Año t-2	Año t-3	Año t-5
	0,00				

El último VL definitivo es de fecha: 30-06-2019

La periodicidad de cálculo del valor liquidativo es semestral

Recuerde que rentabilidades pasadas no presuponen rentabilidades futuras. Sólo se informa si se ha mantenido una política de inversión homogénea en el período.

Medidas de riesgo (%)	Acumulado 2019	Trimestral			Anual				
		Último trim (0)	Trim-1	Trim-2	Trim-3	Año t-1	Año t-2	Año t-3	Año t-5
Volatilidad(i) de:									
Valor liquidativo		3.110,62							
VaR histórico del valor liquidativo(ii)									
LETRA 1 AÑO		0,11							
VaR condicional del valor liquidativo(iii)	0,00	0,00	0,00						

(i) Volatilidad histórica: Indica el riesgo de un valor en un periodo, a mayor volatilidad mayor riesgo. A modo comparativo se ofrece la volatilidad de la Letra del Tesoro a 1 año o (del índice de referencia si existe en folleto). Sólo se informa de la volatilidad para los períodos con política de inversión homogénea.

(ii) VaR histórico del valor liquidativo: Indica lo máximo que se puede perder, con un nivel de confianza del 99%, en el plazo de 1 mes, si se repitiese el comportamiento de la IIC de los últimos 5 años. El dato es a finales del periodo de referencia.

(iii) VaR condicional del valor liquidativo: Indica la pérdida media esperada en el resto de los casos.

Gastos (% s/ patrimonio medio)	Acumulado 2019	Anual			
		Año t-1	Año t-2	Año t-3	Año t-5
Ratio total de gastos (iv)	0,00				

(iv) Incluye los gastos directos soportados en el periodo de referencia: comisión de gestión sobre patrimonio, comisión de depositario, auditoría, servicios bancarios (salvo gastos de financiación), y resto de gastos de gestión corriente, en términos de porcentaje sobre patrimonio medio del periodo. En el caso de fondos/compartimentos que invierten más de un 10% de su patrimonio en otras IIC se incluyen también los gastos soportados indirectamente, derivados de esas inversiones, que incluyen las comisiones de suscripción y de reembolso. Este ratio no incluye la comisión de gestión sobre resultados ni los costes de transacción por la compraventa de valores.

En el caso de inversiones en IIC que no calculan su ratio de gastos, éste se ha estimado para incorporarlo en el ratio de gastos.

Evolución del valor liquidativo últimos 5 años

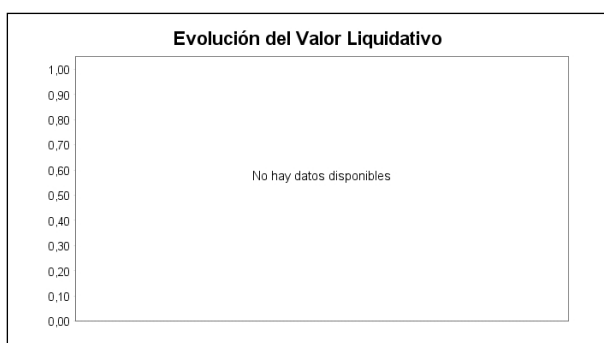

Rentabilidad semestral de los últimos 5 años



2.3 Distribución del patrimonio al cierre del período (Importes en miles de EUR)

Distribución del patrimonio	Fin período actual		Fin período anterior	
	Importe	% sobre patrimonio	Importe	% sobre patrimonio
(+) INVERSIONES FINANCIERAS	0			
* Cartera interior	0			
* Cartera exterior	0			
* Intereses de la cartera de inversión	0			
* Inversiones dudosas, morosas o en litigio	0			
(+) LIQUIDEZ (TESORERÍA)	0			
(+/-) RESTO	0			
TOTAL PATRIMONIO	0	100,00 %		100,00 %

Notas:

El período se refiere al trimestre o semestre, según sea el caso.

Las inversiones financieras se informan a valor e estimado de realización.

2.4 Estado de variación patrimonial

	% sobre patrimonio medio			% variación respecto fin período anterior
	Variación del período actual	Variación del período anterior	Variación acumulada anual	
PATRIMONIO FIN PERIODO ANTERIOR (miles de EUR)	0		0	
± Suscripciones/ reembolsos (neto)	708,13		708,13	
- Beneficios brutos distribuidos	0,00		0,00	
± Rendimientos netos	709,36		709,36	
(+/-) Rendimientos de gestión	708,71		708,71	
(-) Gastos repercutidos	-0,64		-0,64	
- Comisión de gestión	0,00		0,00	
- Gastos de financiación	0,00		0,00	
- Otros gastos repercutidos	-0,64		-0,64	
(+/-) Ingresos	0,00		0,00	
PATRIMONIO FIN PERIODO ACTUAL (miles de EUR)	0		0	

Nota: El período se refiere al trimestre o semestre, según sea el caso.

3. Inversiones financieras

No existen inversiones

4. Hechos relevantes

	SI	NO
a. Suspensión temporal de suscripciones/reembolsos		X
b. Reanudación de suscripciones/reembolsos		X
c. Reembolso de patrimonio significativo		X
d. Endeudamiento superior al 5% del patrimonio		X
e. Sustitución de la sociedad gestora		X
f. Sustitución de la entidad depositaria		X
g. Cambio de control de la sociedad gestora		X
h. Cambio en elementos esenciales del folleto informativo		X
i. Autorización del proceso de fusión		X
j. Otros hechos relevantes		X

5. Anexo explicativo de hechos relevantes

No aplicable.

6. Operaciones vinculadas y otras informaciones

	SI	NO
a. Partícipes significativos en el patrimonio del fondo (porcentaje superior al 20%)		X
b. Modificaciones de escasa relevancia en el Reglamento		X
c. Gestora y el depositario son del mismo grupo (según artículo 4 de la LMV)		X
d. Se han realizado operaciones de adquisición y venta de valores en los que el depositario ha actuado como vendedor o comprador, respectivamente	X	
e. Se han adquirido valores o instrumentos financieros emitidos o avalados por alguna entidad del grupo de la gestora o depositario, o alguno de éstos ha actuado de colocador, asegurador, director o asesor o se han prestado valores a entidades vinculadas.		X
f. Se han adquirido valores o instrumentos financieros cuya contrapartida ha sido una entidad del grupo de la gestora o depositario u otra IIC gestionada por la misma gestora u otra gestora del grupo.		X
g. Se han percibido ingresos por entidades del grupo de la gestora que tienen como origen comisiones o gastos satisfechos por la IIC.		X
h. Diferencias superiores al 10% entre valor liquidativo estimado y el definitivo a la misma fecha		X
i. Se ha ejercido el derecho de disposición sobre garantías otorgadas (sólo aplicable a FIL)		X
j. Otras informaciones u operaciones vinculadas		X

	Al final del periodo
k. % endeudamiento medio del periodo	0,00
l. % patrimonio afectado por operaciones estructuradas de terceros en las que la IIC actúe como subyacente.	0,00
m. % patrimonio vinculado a posiciones propias del personal de la sociedad gestora o de los promotores	0,00

7. Anexo explicativo sobre operaciones vinculadas y otras informaciones

Al cierre del periodo no se mantenía ninguna participación significativa en la IIC.

Hay operaciones de compra/venta en las que el depositario ha actuado como vendedor/comprador por un importe de 6.389.364,80 euros.

No se han adquirido valores/ins. financieros emitidos/avalados por alguna entidad del grupo gestora/depositario, o alguno de éstos ha sido colocador/asegurador/director/asesor, o prestados valores a entidades vinculadas .

Durante el periodo no se han adquirido valores o instrumentos financieros cuya contrapartida ha sido una entidad del grupo de la gestora o depositaria, u otra IIC gestionada por la misma gestora u otra gestora del grupo.

Durante el periodo no se han percibido ingresos por entidades del grupo de la gestora que tienen como origen comisiones o gastos satisfechos por la IIC.

Durante el periodo no se han producido gastos que tienen como origen pagos EMIR.

Anexo: La Entidad Gestora puede realizar por cuenta de la IIC operaciones vinculadas de las previstas en el art. 99 del RIIC. Por ello, ha adoptado procedimientos, recogidos en su Reglamento Interno de Conducta, para evitar conflictos de interés y asegurarse de que las operaciones vinculadas se realizan en interés exclusivo de la IIC y a precios o en condiciones iguales o mejores que las de mercado. lo que se ha puesto en conocimiento de la CNMV.

8. Información y advertencias a instancia de la CNMV

No aplicable.

9. Anexo explicativo del informe periódico

1. SITUACION DE LOS MERCADOS Y EVOLUCIÓN DEL FONDO.

a) Visión de la gestora/sociedad sobre la situación de los mercados.

La macro global ha ido perdiendo impulso durante el semestre, centrada en la debilidad en las manufacturas. En algunas regiones (Eurozona, Asia) se empiezan a ver los primeros datos de contracción del sector industrial (más expuesto al ciclo global) y las materias primas más expuestas al sector industrial (índice materias primas Industriales -5,47% y Cobre +0,87%) confirman esa debilidad. La demanda interna por su parte, apoyada en la creación de empleo, continúa creciendo y permite compensar la debilidad en el comercio internacional y las manufacturas. El riesgo en la segunda mitad del año es que la debilidad industrial se traslade, vía aumento del desempleo, a la demanda interna llevando a las economías a crecimientos por debajo del potencial propio de las últimas fases de del ciclo. Frente a otras ocasiones en la historia, los bancos centrales están muy pendientes de las indicaciones del mercado (diferenciales de riesgo, repuntes de volatilidad, bonos de inflación etc...) para evitar tener que actuar cuando el proceso de ajuste macro ya haya comenzado.

Las bajadas en las estimaciones de crecimiento a nivel global desde principios de año (desde el 3,5% en Q1 hasta Q2 2,9%) con revisiones a la baja de inflación, han llevado a los bancos centrales a actuaciones "preventivas" (bajadas de tipos o anuncios de más estímulos antes de que se deteriore el entorno). Los bancos centrales, de momento, han anunciado la intención de inyectar estímulos si los niveles de precios (el mandato de la mayoría) siguen por debajo de los objetivos por debilidad en la actividad. Estas actuaciones "preventivas" han permitido desde principios de año que todos los activos suban de precio, esta circunstancia ha ocurrido pocas veces en la historia.

La renta variable global (MSCI World, +16,44%) ha terminado el semestre con una de las mayores subidas de la década, con los mercados americanos como principales impulsores (S&P500 +18,35%, Nasdaq +21,59%). Las subidas se han centrado en compañías con reducida volatilidad de resultados, con niveles de endeudamiento bajos, y negocios rentables (ROEs Altos), es decir lo que compañías defensivas de calidad (consumo estable, tecnología y alimentación). En Europa (Eurostoxx 50+16,31%), Alemania (+17,42%) y Francia (+18,39%) han sido los mejores mercados. A nivel sectorial consumo estable (+28,17%) es el sector que mejor se ha comportado seguido de alimentación (+24,69%) y tecnología (+24,53%). No hay ningún sector en negativo, pero las perspectivas de tipos bajos durante un largo período de tiempo y un ciclo económico maduro han dejado atrás a bancos (+1,59%) y materias primas (+1,55%). El mercado español (+8,3%) ha sido el que peor se ha comportado por el elevado peso en financieras y la escasa revalorización de compañías más cíclicas.

Los activos de renta fija han sido los que más flujos de inversores han recibido en el semestre, distinguiéndose dos partes. En el primer trimestre los bonos de más riesgo (High Yield EUR +5,27% y HY USD +6,77%) obtuvieron prácticamente toda la revalorización del semestre y fueron los que mejor reflejaron el cambio de sesgo de las políticas de los bancos centrales (de pretender subir tipos a finales del 2018 a estar abiertamente preparados a introducir estímulos en 2019). Los bonos de gobierno han sido los que mejor comportamiento han tenido en la segunda parte del semestre (Índice de bonos de gobierno EU +6,61%, bonos EE.UU. +5,98%) llevando las rentabilidades a mínimos históricos (bono Alemán 10 años -0,33%, Francia 0%, España 0,36%, Suiza -0,53%). Los bonos corporativos de mejor rating (menor riesgo) han sido los que más se han revalorizado en el semestre (EUR grado de inversión +6,6%, USD IG +10,25%), tal y como ha ocurrido en renta variable mejor comportamiento de los bonos más defensivos frente a los de más riesgo. La renta fija de emergentes ha seguido también este patrón, mejor los gobiernos (índice gobiernos EM +10,25%) frente a corporativos (CEMBI +7%).

b) Decisiones generales de inversión adoptadas.

El compartimento del FIL invierte exclusivamente en acciones de Home Meal Replacement, S.A. (HMR), sociedad cotizada en el MAB. No existen garantías respecto del volumen de contratación que alcanzarán las acciones, ni respecto de su efectiva liquidez. La inversión en el MAB es considerada como una inversión que conlleva una liquidez menor que otra en compañías cotizadas en el mercado continuo.

c) Índice de referencia.

N/A

d) Evolución del Patrimonio, participes, rentabilidad y gastos de la IIC.

El compartimento inició el periodo sin patrimonio ni participes y finalizó el periodo sin patrimonio y 247 participes.

e) Rendimiento del fondo en comparación con el resto de fondos de la gestora.

El objetivo del fondo no es obtener una rentabilidad concreta. Se considera que la comparación de la rentabilidad de este fondo con el del resto de fondo de la gestora no es una comparativa útil para evaluar el desempeño relativo del fondo.

2. INFORMACION SOBRE LAS INVERSIONES.

a) Inversiones concretas realizadas durante el periodo.

En fecha 2 de enero de 2019, se creó el Fondo de Inversión Libre CEEMIL, FIL para dar solución a la situación de iliquidez detectados en las acciones del MAB de los clientes de cuentas gestionadas y asesoradas por Q Renta, A.V., S.A.. Dicho fondo se ha constituido con ocho compartimentos. Cada compartimento ostenta las acciones aportadas por los clientes de Q Renta, A.V., S.A. de cada una de las ocho compañías del MAB afectadas por la situación de iliquidez. Este compartimento del CEEMIL, FIL ostenta las 1.657.992 acciones aportadas por los clientes de Q Renta, A.V., S.A.. Cada partícipe recibió una participación del compartimento por cada acción de XXX aportada en el momento de la constitución.

En fecha 8 de febrero de 2019, se realizó una aportación extraordinaria de 3.239.180 acciones de HMR de acuerdo con lo estipulado en el folleto del fondo.

b) Operativa de préstamo de valores.

N/A

c) Operativa en derivados y adquisición temporal de activos.

N/A

d) Otra información sobre inversiones.

N/A

3. EVOLUCION DEL OBJETIVO CONCRETO DE RENTABILIDAD.

El objetivo del fondo no es obtener una rentabilidad concreta, sino gestionar de la mejor manera y en beneficio del partícipe, la venta ordenada de los valores de cada compartimento, previo análisis de cada uno y, en su caso, apoyo al equipo gestor de las emisoras.

4. RIESGO ASUMIDO POR EL FONDO.

El perfil de riesgo del compartimento del FIL es elevado por diversos motivos: (i) existencia de restricciones a la liquidez, no pudiéndose realizar reembolsos o traspasos durante períodos determinados; y (ii) por el tipo de activos en que se encuentra invertido el patrimonio del compartimento del FIL, puesto que la inversión no está garantizada y el partícipe podría no recuperar la totalidad del capital invertido. El compartimento del FIL está expuesto a los mismos riesgos que HMR.

- Riesgo por diversificación limitada: El compartimento del FIL concentra toda su inversión en un solo valor, lo que implica un mayor riesgo como consecuencia de la inexistencia de diversificación.

- Riesgo de liquidez: El compartimento del FIL concentra toda su inversión en un solo valor que cotiza en el MAB, y cuya liquidez es reducida.

- Riesgo de mercado por inversión en renta variable: Derivado de las variaciones en el precio de los activos de renta variable. El mercado de renta variable presenta, con carácter general una alta volatilidad lo que determina que el precio de los activos de renta variable pueda oscilar de forma significativa.

- Riesgo de concentración sectorial: La rentabilidad de un fondo que concentra sus inversiones en un sector económico o en un número limitado de sectores estará estrechamente ligada a la rentabilidad de las sociedades de esos sectores. Las compañías de un mismo sector a menudo se enfrentan a los mismos obstáculos, problemas y cargas regulatoras, por lo que el precio de sus valores puede reaccionar de forma similar y más armonizada a estas u otras condiciones de mercado. En consecuencia, la concentración determina que las variaciones en los precios de los activos en los que se está invirtiendo den lugar a un impacto en la rentabilidad de la participación mayor que el que tendría lugar en el supuesto de invertir en una cartera más diversificada.

- Riesgo por la imposibilidad de realizar reembolsos y traspasos voluntarios hasta tres (3) años: El compartimento del FIL no permite realizar reembolsos y traspasos voluntarios hasta transcurridos tres (3) años desde la inscripción del mismo en CNMV.

Este listado de riesgos no tiene carácter exhaustivo y, como consecuencia, el valor liquidativo de la participación puede presentar una alta volatilidad.

5. EJERCICIO DERECHOS POLITICOS.

Durante el primer semestre del ejercicio 2019, el fondo ha ejercido sus derechos políticos en las siguientes circunstancias:

- En la Junta de Accionistas Extraordinaria de HMR de fecha 25 de abril de 2019, se votó a favor de la autorización de la Junta para la Venta y/o gravamen de activos esenciales de la Sociedad de conformidad con el artículo 160 F) de la Ley de Sociedades de Capital.

6. INFORMACION Y ADVERTENCIAS CNMV.

N/A

7. ENTIDADES BENEFICIARIAS DEL FONDO SOLIDARIO E IMPORTE CEDIDO A LAS MISMAS.

N/A

8. COSTES DERIVADOS DEL SERVICIO DE ANALISIS.

El fondo no carga costes derivados de servicio de análisis.

9. COMPARTIMENTOS DE PROPOSITO ESPECIAL (SIDE POCKETS).

N/A

10. PERSPECTIVAS DE MERCADO Y ACTUACION PREVISIBLE DEL FONDO.

A fecha de referencia del presente informe, la gestora ha realizado acciones que ha estimado oportunas para poder proceder a la venta de los activos. No obstante, no ha sido posible hacer líquido ninguno de los activos que componen su patrimonio, por lo que se mantienen en la cartera del compartimento de propósito especial los mismos títulos traspasados inicialmente.

HMR solicitó la declaración de concurso voluntario, lo que produjo la suspensión de cotización de sus acciones, el 22 de febrero de 2019 dado que el acuerdo con los acreedores financieros no fue suficiente para asegurar la viabilidad de la compañía. Como consecuencia de la situación legal y financiera en la que se encuentra la compañía, se continúa valorando sus acciones a 0 euros por acción.

10. Información sobre la política de remuneración

No aplicable

11. Información sobre las operaciones de financiación de valores, reutilización de las garantías y swaps de rendimiento total (Reglamento UE 2015/2365)

INFORMACIÓN COMPARTIMENTO

CEEMIL CERBIUM

Fecha de registro: 18/01/2019

1. Política de inversión y divisa de denominación

Categoría

Tipo de fondo: Fondo de Inversión Libre Vocación inversora: RENTA VARIABLE EURO Perfil de Riesgo: Alto

Descripción general

Política de inversión: El objetivo de gestión de TREA ASSET MANAGEMENT SGIIC, S.A. es analizar la situación de la compañía cuyos valores conforman la cartera del compartimento, lo que pudiera suponer, en su caso, prestar un servicio de asesoramiento y de apoyo a su equipo gestor para identificar las posibles mejoras a introducir en la compañía, sin ejercer en ningún caso influencia notable sobre ella, todo ello, al objeto de gestionar de la mejor manera posible, maximizando el valor, y siempre en beneficio de los partícipes del FIL, la venta ordenada de los valores que integran el compartimento, evitando cualquier conflicto de interés. Este objetivo de gestión dependerá de la situación del mercado que exista en cada momento.

El compartimento invierte el 100% de la exposición total en CERBIUM HOLDING, S.A. ("Cerbium"), cuyas acciones están admitidas a negociación en el Mercado Alternativo Bursátil (MAB), y cuyo documento informativo de incorporación no está

verificado por ninguna autoridad.

Cerbiium es la propietaria de Only-apartments, plataforma de servicios que permite a sus usuarios la oferta y demanda de alojamientos, alrededor del mundo. Su nicho de mercado está concentrado geográficamente y por tipo de cliente, aunque su negocio compite con otras empresas de reservas. El plan estratégico para el grupo actual comprende una transformación tecnológica de las plataformas, la reestructuración corporativa de la compañía y un cambio en la política comercial. Cerbiium ampliará la oferta de sus productos (apartamentos, hoteles, parques de atracciones) y también de sus canales de distribución (B2B y B2C).

No existe riesgo de divisa.

El compartimento del FIL no se endeudará de forma alguna. La parte no invertida en Cerbiium se invertirá únicamente en instrumentos líquidos a fin de gestionar la liquidez obtenida por las ventas de los activos que componen el patrimonio del compartimento del FIL, tales como, IIC monetarias, renta fija a corto plazo de países de la OCDE, depósitos en entidades de crédito de la UE y OCDE, sujetos a supervisión prudencial. Para dichos activos, al menos un 70% de la cartera tendrá un rating igual o superior al del Reino de España o Investment Grade, según S&P o equivalentes. Un 30% podrá estar invertido en activos con rating inferior, nunca inferior a B-, según S&P o equivalentes.

El compartimento del FIL no invertirá en activos no financieros.

El compartimento del FIL no cumple con la Directiva 2009/65/CE.

El compartimento del FIL no tiene intención de utilizar las técnicas e instrumentos a que se refiere el artículo 18 de la Orden EHA/888/2008.

Operativa en instrumentos derivados

Una información más detallada sobre la política de inversión del Compartimento se puede encontrar en su folleto informativo.

Divisa de denominación EUR

2. Datos económicos

2.1.b) Datos generales.

Cuando no exista información disponible las correspondientes celdas aparecerán en blanco

	Período actual
Nº de participaciones	1.324.497,00
Nº de partícipes	93
Beneficios brutos distribuidos por participación (EUR)	0,00
Inversión mínima (EUR)	0

Fecha	Patrimonio fin de periodo (miles de EUR)	Valor liquidativo definitivo
Periodo del informe	0	
Diciembre 2018		
Diciembre 2017		
Diciembre 2016		

Notas: En el caso de IIC cuyo valor liquidativo no se determine diariamente, los datos se refieren al último disponible.

Valor liquidativo (EUR)	Fecha	Importe	Estimación que se realizó
Último estimado			

Valor liquidativo (EUR)	Fecha	Importe	Estimación que se realizó
Último definitivo	2019-06-30	0.0000	

Notas: En el caso de IIC cuyo valor liquidativo no se determine diariamente, los datos se refieren al último disponible.

Comisiones aplicadas en el período, sobre patrimonio medio

	% efectivamente cobrado						Base de cálculo	Sistema de imputación
	Periodo			Acumulada				
	s/patrimonio	s/resultados	Total	s/patrimonio	s/resultados	Total		
Comisión de gestión	0,75	0,00	0,75	0,75	0,00	0,75	patrimonio	
Comisión de depositario			0,05			0,05	patrimonio	

2.2 Comportamiento

Cuando no exista información disponible las correspondientes celdas aparecerán en blanco

A) Individual. Divisa EUR

Rentabilidad (% sin anualizar)

Acumulado 2019		Anual			
Con último VL estimado	Con último VL definitivo	Año t-1	Año t-2	Año t-3	Año t-5
	0,00				

El último VL definitivo es de fecha: 30-06-2019

La periodicidad de cálculo del valor liquidativo es semestral

Recuerde que rentabilidades pasadas no presuponen rentabilidades futuras. Sólo se informa si se ha mantenido una política de inversión homogénea en el período.

Medidas de riesgo (%)	Acumulado 2019	Trimestral			Anual				
		Último trim (0)	Trim-1	Trim-2	Trim-3	Año t-1	Año t-2	Año t-3	Año t-5
Volatilidad(i) de:									
Valor liquidativo		3.110,62							
VaR histórico del valor liquidativo(ii)									
LETRA 1 AÑO		0,11							
VaR condicional del valor liquidativo(iii)	0,00	0,00	0,00						

(i) Volatilidad histórica: Indica el riesgo de un valor en un periodo, a mayor volatilidad mayor riesgo. A modo comparativo se ofrece la volatilidad de la Letra del Tesoro a 1 año o (del índice de referencia si existe en folleto). Sólo se informa de la volatilidad para los períodos con política de inversión homogénea.

(ii) VaR histórico del valor liquidativo: Indica lo máximo que se puede perder, con un nivel de confianza del 99%, en el plazo de 1 mes, si se repitiese el comportamiento de la IIC de los últimos 5 años. El dato es a finales del periodo de referencia.

(iii) VaR condicional del valor liquidativo: Indica la pérdida media esperada en el resto de los casos.

Gastos (% s/ patrimonio medio)	Acumulado 2019	Anual			
		Año t-1	Año t-2	Año t-3	Año t-5
Ratio total de gastos (iv)	0,00				

(iv) Incluye los gastos directos soportados en el periodo de referencia: comisión de gestión sobre patrimonio, comisión de depositario, auditoría, servicios bancarios (salvo gastos de financiación), y resto de gastos de gestión corriente, en términos de porcentaje sobre patrimonio medio del periodo. En el caso de fondos/compartimentos que invierten más de un 10% de su patrimonio en otras IIC se incluyen también los gastos soportados indirectamente, derivados de esas inversiones, que incluyen las comisiones de suscripción y de reembolso. Este ratio no incluye la comisión de gestión sobre resultados ni los costes de transacción por la compraventa de valores.

En el caso de inversiones en IIC que no calculan su ratio de gastos, éste se ha estimado para incorporarlo en el ratio de gastos.

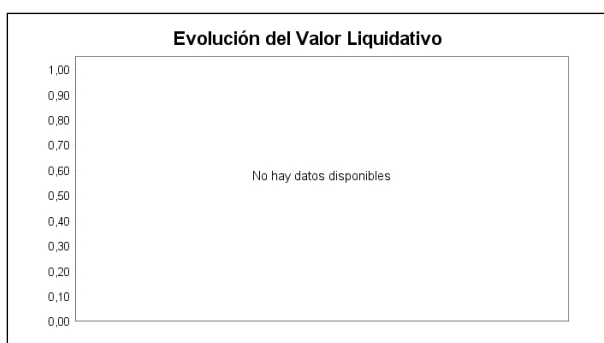
Evolución del valor liquidativo últimos 5 años**Rentabilidad semestral de los últimos 5 años****2.3 Distribución del patrimonio al cierre del período (Importes en miles de EUR)**

Distribución del patrimonio	Fin período actual		Fin período anterior	
	Importe	% sobre patrimonio	Importe	% sobre patrimonio
(+) INVERSIONES FINANCIERAS	0			
* Cartera interior	0			
* Cartera exterior	0			
* Intereses de la cartera de inversión	0			
* Inversiones dudosas, morosas o en litigio	0			
(+) LIQUIDEZ (TESORERÍA)	0			
(+/-) RESTO	0			
TOTAL PATRIMONIO	0	100,00 %		100,00 %

Notas:

El período se refiere al trimestre o semestre, según sea el caso.

Las inversiones financieras se informan a valor e estimado de realización.

2.4 Estado de variación patrimonial

	% sobre patrimonio medio			% variación respecto fin período anterior
	Variación del período actual	Variación del período anterior	Variación acumulada anual	
PATRIMONIO FIN PERIODO ANTERIOR (miles de EUR)	0		0	
± Suscripciones/ reembolsos (neto)	14.843,36		14.843,36	
- Beneficios brutos distribuidos	0,00		0,00	
± Rendimientos netos	14.839,35		14.839,35	
(+) Rendimientos de gestión	14.843,36		14.843,36	
(-) Gastos repercutidos	4,01		4,01	
- Comisión de gestión	0,00		0,00	
- Gastos de financiación	0,00		0,00	
- Otros gastos repercutidos	4,01		4,01	
(+) Ingresos	0,00		0,00	
PATRIMONIO FIN PERIODO ACTUAL (miles de EUR)	0		0	

Nota: El período se refiere al trimestre o semestre, según sea el caso.

3. Inversiones financieras

No existen inversiones

4. Hechos relevantes

	SI	NO
a. Suspensión temporal de suscripciones/reembolsos		X
b. Reanudación de suscripciones/reembolsos		X
c. Reembolso de patrimonio significativo		X
d. Endeudamiento superior al 5% del patrimonio		X
e. Sustitución de la sociedad gestora		X
f. Sustitución de la entidad depositaria		X
g. Cambio de control de la sociedad gestora		X
h. Cambio en elementos esenciales del folleto informativo		X
i. Autorización del proceso de fusión		X
j. Otros hechos relevantes		X

5. Anexo explicativo de hechos relevantes

No aplicable.

6. Operaciones vinculadas y otras informaciones

	SI	NO
a. Partícipes significativos en el patrimonio del fondo (porcentaje superior al 20%)		X
b. Modificaciones de escasa relevancia en el Reglamento		X
c. Gestora y el depositario son del mismo grupo (según artículo 4 de la LMV)		X
d. Se han realizado operaciones de adquisición y venta de valores en los que el depositario ha actuado como vendedor o comprador, respectivamente	X	
e. Se han adquirido valores o instrumentos financieros emitidos o avalados por alguna entidad del grupo de la gestora o depositario, o alguno de éstos ha actuado de colocador, asegurador, director o asesor o se han prestado valores a entidades vinculadas.		X
f. Se han adquirido valores o instrumentos financieros cuya contrapartida ha sido una entidad del grupo de la gestora o depositario u otra IIC gestionada por la misma gestora u otra gestora del grupo.		X
g. Se han percibido ingresos por entidades del grupo de la gestora que tienen como origen comisiones o gastos satisfechos por la IIC.		X
h. Diferencias superiores al 10% entre valor liquidativo estimado y el definitivo a la misma fecha		X
i. Se ha ejercido el derecho de disposición sobre garantías otorgadas (sólo aplicable a FIL)		X
j. Otras informaciones u operaciones vinculadas		X

	Al final del periodo
k. % endeudamiento medio del periodo	0,00
l. % patrimonio afectado por operaciones estructuradas de terceros en las que la IIC actúe como subyacente.	0,00
m. % patrimonio vinculado a posiciones propias del personal de la sociedad gestora o de los promotores	0,00

7. Anexo explicativo sobre operaciones vinculadas y otras informaciones

Al cierre del periodo no se mantenía ninguna participación significativa en la IIC.

Hay operaciones de compra/venta en las que el depositario ha actuado como vendedor/comprador por un importe de 1.999.990,47 euros.

No se han adquirido valores/ins. financieros emitidos/avalados por alguna entidad del grupo gestora/depositario, o alguno de éstos ha sido colocador/asegurador/director/asesor, o prestados valores a entidades vinculadas .

Durante el periodo no se han adquirido valores o instrumentos financieros cuya contrapartida ha sido una entidad del grupo de la gestora o depositaria, u otra IIC gestionada por la misma gestora u otra gestora del grupo.

Durante el periodo no se han percibido ingresos por entidades del grupo de la gestora que tienen como origen comisiones o gastos satisfechos por la IIC.

Durante el periodo no se han producido gastos que tienen como origen pagos EMIR.

Anexo: La Entidad Gestora puede realizar por cuenta de la IIC operaciones vinculadas de las previstas en el art. 99 del RIIC. Por ello, ha adoptado procedimientos, recogidos en su Reglamento Interno de Conducta, para evitar conflictos de interés y asegurarse de que las operaciones vinculadas se realizan en interés exclusivo de la IIC y a precios o en condiciones iguales o mejores que las de mercado. lo que se ha puesto en conocimiento de la CNMV.

8. Información y advertencias a instancia de la CNMV

No aplicable.

9. Anexo explicativo del informe periódico

1. SITUACION DE LOS MERCADOS Y EVOLUCIÓN DEL FONDO.

a) Visión de la gestora/sociedad sobre la situación de los mercados.

La macro global ha ido perdiendo impulso durante el semestre, centrada en la debilidad en las manufacturas. En algunas regiones (Eurozona, Asia) se empiezan a ver los primeros datos de contracción del sector industrial (más expuesto al ciclo global) y las materias primas más expuestas al sector industrial (índice materias primas Industriales -5,47% y Cobre +0,87%) confirman esa debilidad. La demanda interna por su parte, apoyada en la creación de empleo, continúa creciendo y permite compensar la debilidad en el comercio internacional y las manufacturas. El riesgo en la segunda mitad del año es que la debilidad industrial se traslade, vía aumento del desempleo, a la demanda interna llevando a las economías a crecimientos por debajo del potencial propio de las últimas fases de del ciclo. Frente a otras ocasiones en la historia, los bancos centrales están muy pendientes de las indicaciones del mercado (diferenciales de riesgo, repuntes de volatilidad, bonos de inflación etc...) para evitar tener que actuar cuando el proceso de ajuste macro ya haya comenzado.

Las bajadas en las estimaciones de crecimiento a nivel global desde principios de año (desde el 3,5% en Q1 hasta Q2 2,9%) con revisiones a la baja de inflación, han llevado a los bancos centrales a actuaciones "preventivas" (bajadas de tipos o anuncios de más estímulos antes de que se deteriore el entorno). Los bancos centrales, de momento, han anunciado la intención de inyectar estímulos si los niveles de precios (el mandato de la mayoría) siguen por debajo de los objetivos por debilidad en la actividad. Estas actuaciones "preventivas" han permitido desde principios de año que todos los activos suban de precio, esta circunstancia ha ocurrido pocas veces en la historia.

La renta variable global (MSCI World, +16,44%) ha terminado el semestre con una de las mayores subidas de la década, con los mercados americanos como principales impulsores (S&P500 +18,35%, Nasdaq +21,59%). Las subidas se han centrado en compañías con reducida volatilidad de resultados, con niveles de endeudamiento bajos, y negocios rentables (ROEs Altos), es decir lo que compañías defensivas de calidad (consumo estable, tecnología y alimentación). En Europa (Eurostoxx 50+16,31%), Alemania (+17,42%) y Francia (+18,39%) han sido los mejores mercados. A nivel sectorial consumo estable (+28,17%) es el sector que mejor se ha comportado seguido de alimentación (+24,69%) y tecnología (+24,53%). No hay ningún sector en negativo, pero las perspectivas de tipos bajos durante un largo período de tiempo y un ciclo económico maduro han dejado atrás a bancos (+1,59%) y materias primas (+1,55%). El mercado español (+8,3%) ha sido el que peor se ha comportado por el elevado peso en financieras y la escasa revalorización de compañías más cíclicas.

Los activos de renta fija han sido los que más flujos de inversores han recibido en el semestre, distinguiéndose dos partes. En el primer trimestre los bonos de más riesgo (High Yield EUR +5,27% y HY USD +6,77%) obtuvieron prácticamente toda la revalorización del semestre y fueron los que mejor reflejaron el cambio de sesgo de las políticas de los bancos centrales (de pretender subir tipos a finales del 2018 a estar abiertamente preparados a introducir estímulos en 2019). Los bonos de gobierno han sido los que mejor comportamiento han tenido en la segunda parte del semestre (Índice de bonos de gobierno EU +6,61%, bonos EE.UU. +5,98%) llevando las rentabilidades a mínimos históricos (bono Alemán 10 años -0,33%, Francia 0%, España 0,36%, Suiza -0,53%). Los bonos corporativos de mejor rating (menor riesgo) han sido los que más se han revalorizado en el semestre (EUR grado de inversión +6,6%, USD IG +10,25%), tal y como ha ocurrido en renta variable mejor comportamiento de los bonos más defensivos frente a los de más riesgo. La renta fija de emergentes ha seguido también este patrón, mejor los gobiernos (índice gobiernos EM +10,25%) frente a corporativos (CEMBI +7%).

b) Decisiones generales de inversión adoptadas.

El compartimento del FIL invierte exclusivamente en acciones de Cerbium Holding, S.A. (CRB), sociedad cotizada en el MAB. No existen garantías respecto del volumen de contratación que alcanzarán las acciones, ni respecto de su efectiva liquidez. La inversión en el MAB es considerada como una inversión que conlleva una liquidez menor que otra en compañías cotizadas en el mercado continuo.

c) Índice de referencia.

N/A

d) Evolución del Patrimonio, participes, rentabilidad y gastos de la IIC.

El compartimento inició el periodo sin patrimonio ni participes y finalizó el periodo sin patrimonio, y 93 participes.

e) Rendimiento del fondo en comparación con el resto de fondos de la gestora.

El objetivo del fondo no es obtener una rentabilidad concreta. Se considera que la comparación de la rentabilidad de este fondo con el del resto de fondo de la gestora no es una comparativa útil para evaluar el desempeño relativo del fondo.

2. INFORMACION SOBRE LAS INVERSIONES.

a) Inversiones concretas realizadas durante el periodo.

En fecha 2 de enero de 2019, se creó el Fondo de Inversión Libre CEEMIL, FIL para dar solución a la situación de iliquidez detectados en las acciones del MAB de los clientes de cuentas gestionadas y asesoradas por Q Renta, A.V., S.A.. Dicho fondo se ha constituido con ocho compartimentos. Cada compartimento ostenta las acciones aportadas por los clientes de Q Renta, A.V., S.A. de cada una de las ocho compañías del MAB afectadas por la situación de iliquidez. Este compartimento del CEEMIL, FIL ostenta las 1.324.497 acciones de CRB aportadas por los clientes de Q Renta, A.V., S.A.. Cada partícipe recibió una participación del compartimento por cada acción de CRB aportada en el momento de la constitución.

b) Operativa de préstamo de valores.

N/A

c) Operativa en derivados y adquisición temporal de activos.

N/A

d) Otra información sobre inversiones.

N/A

3. EVOLUCION DEL OBJETIVO CONCRETO DE RENTABILIDAD.

El objetivo del fondo no es obtener una rentabilidad concreta, sino gestionar de la mejor manera y en beneficio del

participe, la venta ordenada de los valores de cada compartimento, previo análisis de cada uno y, en su caso, apoyo al equipo gestor de las emisoras.

4. RIESGO ASUMIDO POR EL FONDO.

El perfil de riesgo del compartimento del FIL es elevado por diversos motivos: (i) existencia de restricciones a la liquidez, no pudiéndose realizar reembolsos o traspasos durante períodos determinados; y (ii) por el tipo de activos en que se encuentra invertido el patrimonio del compartimento del FIL, puesto que la inversión no está garantizada y el participe podría no recuperar la totalidad del capital invertido. El compartimento del FIL está expuesto a los mismos riesgos que CRB.

- Riesgo por diversificación limitada: El compartimento del FIL concentra toda su inversión en un solo valor, lo que implica un mayor riesgo como consecuencia de la inexistencia de diversificación.

- Riesgo de liquidez: El compartimento del FIL concentra toda su inversión en un solo valor que cotiza en el MAB, y cuya liquidez es reducida.

- Riesgo de mercado por inversión en renta variable: Derivado de las variaciones en el precio de los activos de renta variable. El mercado de renta variable presenta, con carácter general una alta volatilidad lo que determina que el precio de los activos de renta variable pueda oscilar de forma significativa.

- Riesgo de concentración sectorial: La rentabilidad de un fondo que concentra sus inversiones en un sector económico o en un número limitado de sectores estará estrechamente ligada a la rentabilidad de las sociedades de esos sectores. Las compañías de un mismo sector a menudo se enfrentan a los mismos obstáculos, problemas y cargas reguladoras, por lo que el precio de sus valores puede reaccionar de forma similar y más armonizada a estas u otras condiciones de mercado. En consecuencia, la concentración determina que las variaciones en los precios de los activos en los que se está invirtiendo den lugar a un impacto en la rentabilidad de la participación mayor que el que tendría lugar en el supuesto de invertir en una cartera más diversificada.

- Riesgo por la imposibilidad de realizar reembolsos y traspasos voluntarios hasta tres (3) años: El compartimento del FIL no permite realizar reembolsos y traspasos voluntarios hasta transcurridos tres (3) años desde la inscripción del mismo en CNMV.

Este listado de riesgos no tiene carácter exhaustivo y, como consecuencia, el valor liquidativo de la participación puede presentar una alta volatilidad.

5. EJERCICIO DERECHOS POLITICOS.

N/A

6. INFORMACION Y ADVERTENCIAS CNMV.

N/A

7. ENTIDADES BENEFICIARIAS DEL FONDO SOLIDARIO E IMPORTE CEDIDO A LAS MISMAS.

N/A

8. COSTES DERIVADOS DEL SERVICIO DE ANALISIS.

El fondo no carga costes derivados de servicio de análisis.

9. COMPARTIMENTOS DE PROPOSITO ESPECIAL (SIDE POCKETS).

N/A

10. PERSPECTIVAS DE MERCADO Y ACTUACION PREVISIBLE DEL FONDO.

A fecha de referencia del presente informe, la gestora ha realizado acciones que ha estimado oportunas para poder proceder a la venta de los activos. No obstante, no ha sido posible hacer líquido ninguno de los activos que componen su patrimonio, por lo que se mantienen en la cartera del compartimento de propósito especial los mismos títulos traspasados inicialmente.

CRB solicitó la declaración de concurso voluntario, lo que produjo la suspensión de cotización de sus acciones, el 24 de enero de 2019. Como consecuencia de la situación legal y financiera en la que se encuentra la compañía, se continúa valorando sus acciones a 0 euros la acción.

10. Información sobre la política de remuneración

No aplicable

11. Información sobre las operaciones de financiación de valores, reutilización de las garantías y swaps de rendimiento total (Reglamento UE 2015/2365)

INFORMACIÓN COMPARTIMENTO

CEEMIL 1NKEMIA

Fecha de registro: 18/01/2019

1. Política de inversión y divisa de denominación

Categoría

Tipo de fondo: Fondo de Inversión Libre Vocación inversora: RENTA VARIABLE EURO. Perfil de Riesgo: Alto

Descripción general

Política de inversión: El objetivo de gestión de TREA ASSET MANAGEMENT SGIIC, S.A. es analizar la situación de la compañía cuyos valores conforman la cartera del compartimento, lo que pudiera suponer, en su caso, prestar un servicio de asesoramiento y de apoyo a su equipo gestor para identificar las posibles mejoras a introducir en la compañía, sin ejercer en ningún caso influencia notable sobre ella, todo ello, al objeto de gestionar de la mejor manera posible, maximizando el valor, y siempre en beneficio de los partícipes del FIL, la venta ordenada de los valores que integran el compartimento, evitando cualquier conflicto de interés. Este objetivo de gestión dependerá de la situación del mercado que exista en cada momento.

El compartimento invierte el 100% de la exposición total en 1NKEMIA IUCT GROUP S. A. ("1nkemia"), cuyas acciones están admitidas a negociación en el Mercado Alternativo Bursátil (MAB), y cuyo documento informativo de incorporación no está verificado por ninguna autoridad.

1nkemia desarrolla su actividad en la industria farmacéutica, química y biotecnológica. Además de proveer servicios de análisis para el sector, formación y transferencia tecnológica, su actividad principal es la de crear una cartera de productos propios, procesos y tecnologías específicas para este sector. Actualmente, la compañía está desembolsando grandes sumas de capital para conseguir un know how único que está empezando a rentabilizar gracias a la distribución de productos, a través de la expansión internacional y a la obtención de patentes, actualmente alrededor de 70 a nivel

internacional. Esta apuesta a futuro se traduce en el valor de sus activos, intangibles, sobre todo, en términos de precios de mercado.

No existe riesgo de divisa.

El compartimento del FIL no se endeudará de forma alguna. La parte no invertida en 1nkemia se invertirá únicamente en instrumentos líquidos a fin de gestionar la liquidez obtenida por las ventas de los activos que componen el patrimonio del compartimento del FIL, tales como, IIC monetarias, renta fija a corto plazo de países de la OCDE, depósitos en entidades de crédito de la UE y OCDE, sujetos a supervisión prudencial. Para dichos activos, al menos un 70% de la cartera tendrá un rating igual o superior al del Reino de España o Investment Grade, según S&P o equivalentes. Un 30% podrá estar invertido en activos con rating inferior, nunca inferior a B-, según S&P o equivalentes.

El compartimento del FIL no invertirá en activos no financieros.

El compartimento del FIL no cumple con la Directiva 2009/65/CE.

El compartimento del FIL no tiene intención de utilizar las técnicas e instrumentos a que se refiere el artículo 18 de la Orden EHA/888/2008.

Operativa en instrumentos derivados

Una información más detallada sobre la política de inversión del Compartimento se puede encontrar en su folleto informativo.

Divisa de denominación EUR

2. Datos económicos

2.1.b) Datos generales.

Cuando no exista información disponible las correspondientes celdas aparecerán en blanco

	Período actual
Nº de participaciones	2.416.811,00
Nº de partícipes	301
Beneficios brutos distribuidos por participación (EUR)	0,00
Inversión mínima (EUR)	0

Fecha	Patrimonio fin de periodo (miles de EUR)	Valor liquidativo definitivo
Periodo del informe	0	
Diciembre 2018		
Diciembre 2017		
Diciembre 2016		

Notas: En el caso de IIC cuyo valor liquidativo no se determine diariamente, los datos se refieren al último disponible.

Valor liquidativo (EUR)	Fecha	Importe	Estimación que se realizó
Último estimado			
Último definitivo	2019-06-30	0.0000	

Notas: En el caso de IIC cuyo valor liquidativo no se determine diariamente, los datos se refieren al último disponible.

Comisiones aplicadas en el período, sobre patrimonio medio

	% efectivamente cobrado		Base de cálculo	Sistema de imputación
	Periodo	Acumulada		

	s/patrimonio	s/resultados	Total	s/patrimonio	s/resultados	Total		
Comisión de gestión	0,75	0,00	0,75	0,75	0,00	0,75	patrimonio	
Comisión de depositario			0,05			0,05	patrimonio	

2.2 Comportamiento

Cuando no exista información disponible las correspondientes celdas aparecerán en blanco

A) Individual. Divisa EUR

Rentabilidad (% sin anualizar)

Acumulado 2019		Anual			
Con último VL estimado	Con último VL definitivo	Año t-1	Año t-2	Año t-3	Año t-5
	0,00				

El último VL definitivo es de fecha: 30-06-2019

La periodicidad de cálculo del valor liquidativo es semestral

Recuerde que rentabilidades pasadas no presuponen rentabilidades futuras. Sólo se informa si se ha mantenido una política de inversión homogénea en el período.

Medidas de riesgo (%)	Acumulado 2019	Trimestral			Anual				
		Último trim (0)	Trim-1	Trim-2	Trim-3	Año t-1	Año t-2	Año t-3	Año t-5
Volatilidad(i) de:									
Valor liquidativo		0,00							
VaR histórico del valor liquidativo(ii)									
LETRA 1 AÑO		0,11							
VaR condicional del valor liquidativo(iii)	0,00	0,00	0,00						

(i) Volatilidad histórica: Indica el riesgo de un valor en un periodo, a mayor volatilidad mayor riesgo. A modo comparativo se ofrece la volatilidad de la Letra del Tesoro a 1 año o (del índice de referencia si existe en folleto). Sólo se informa de la volatilidad para los períodos con política de inversión homogénea.

(ii) VaR histórico del valor liquidativo: Indica lo máximo que se puede perder, con un nivel de confianza del 99%, en el plazo de 1 mes, si se repitiese el comportamiento de la IIC de los últimos 5 años. El dato es a finales del periodo de referencia.

(iii) VaR condicional del valor liquidativo: Indica la pérdida media esperada en el resto de los casos.

Gastos (% s/ patrimonio medio)	Acumulado 2019	Anual			
		Año t-1	Año t-2	Año t-3	Año t-5
Ratio total de gastos (iv)	-0,50				

(iv) Incluye los gastos directos soportados en el periodo de referencia: comisión de gestión sobre patrimonio, comisión de depositario, auditoría, servicios bancarios (salvo gastos de financiación), y resto de gastos de gestión corriente, en términos de porcentaje sobre patrimonio medio del periodo. En el caso de fondos/compartimentos que invierten más de un 10% de su patrimonio en otras IIC se incluyen también los gastos soportados indirectamente, derivados de esas inversiones, que incluyen las comisiones de suscripción y de reembolso. Este ratio no incluye la comisión de gestión sobre resultados ni los costes de transacción por la compraventa de valores.

En el caso de inversiones en IIC que no calculan su ratio de gastos, éste se ha estimado para incorporarlo en el ratio de gastos.

Evolución del valor liquidativo últimos 5 años

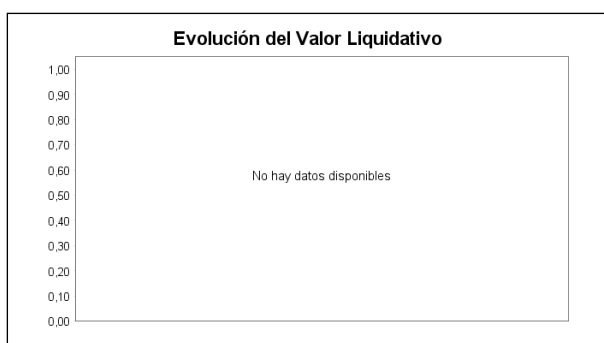

Rentabilidad semestral de los últimos 5 años



2.3 Distribución del patrimonio al cierre del período (Importes en miles de EUR)

Distribución del patrimonio	Fin período actual		Fin período anterior	
	Importe	% sobre patrimonio	Importe	% sobre patrimonio
(+) INVERSIONES FINANCIERAS	0			
* Cartera interior	0			
* Cartera exterior	0			
* Intereses de la cartera de inversión	0			
* Inversiones dudosas, morosas o en litigio	0			
(+) LIQUIDEZ (TESORERÍA)	0			
(+/-) RESTO	0			
TOTAL PATRIMONIO	0	100,00 %		100,00 %

Notas:

El período se refiere al trimestre o semestre, según sea el caso.

Las inversiones financieras se informan a valor e estimado de realización.

2.4 Estado de variación patrimonial

	% sobre patrimonio medio			% variación respecto fin período anterior
	Variación del período actual	Variación del período anterior	Variación acumulada anual	
PATRIMONIO FIN PERIODO ANTERIOR (miles de EUR)	0		0	
± Suscripciones/ reembolsos (neto)	161,41		161,41	
- Beneficios brutos distribuidos	0,00		0,00	
± Rendimientos netos	-18,71		-18,71	
(+/-) Rendimientos de gestión	-19,43		-19,43	
(-) Gastos repercutidos	-0,72		-0,72	
- Comisión de gestión	-0,42		-0,42	
- Gastos de financiación	0,00		0,00	
- Otros gastos repercutidos	-0,30		-0,30	
(+/-) Ingresos	0,00		0,00	
PATRIMONIO FIN PERIODO ACTUAL (miles de EUR)	0		0	

Nota: El período se refiere al trimestre o semestre, según sea el caso.

3. Inversiones financieras

No existen inversiones

4. Hechos relevantes

	SI	NO
a. Suspensión temporal de suscripciones/reembolsos		X
b. Reanudación de suscripciones/reembolsos		X
c. Reembolso de patrimonio significativo		X
d. Endeudamiento superior al 5% del patrimonio		X
e. Sustitución de la sociedad gestora		X
f. Sustitución de la entidad depositaria		X
g. Cambio de control de la sociedad gestora		X
h. Cambio en elementos esenciales del folleto informativo		X
i. Autorización del proceso de fusión		X
j. Otros hechos relevantes		X

5. Anexo explicativo de hechos relevantes

No aplicable.

6. Operaciones vinculadas y otras informaciones

	SI	NO
a. Partícipes significativos en el patrimonio del fondo (porcentaje superior al 20%)		X
b. Modificaciones de escasa relevancia en el Reglamento		X
c. Gestora y el depositario son del mismo grupo (según artículo 4 de la LMV)		X
d. Se han realizado operaciones de adquisición y venta de valores en los que el depositario ha actuado como vendedor o comprador, respectivamente	X	
e. Se han adquirido valores o instrumentos financieros emitidos o avalados por alguna entidad del grupo de la gestora o depositario, o alguno de éstos ha actuado de colocador, asegurador, director o asesor o se han prestado valores a entidades vinculadas.		X
f. Se han adquirido valores o instrumentos financieros cuya contrapartida ha sido una entidad del grupo de la gestora o depositario u otra IIC gestionada por la misma gestora u otra gestora del grupo.		X
g. Se han percibido ingresos por entidades del grupo de la gestora que tienen como origen comisiones o gastos satisfechos por la IIC.		X
h. Diferencias superiores al 10% entre valor liquidativo estimado y el definitivo a la misma fecha		X
i. Se ha ejercido el derecho de disposición sobre garantías otorgadas (sólo aplicable a FIL)		X
j. Otras informaciones u operaciones vinculadas		X

	Al final del periodo
k. % endeudamiento medio del periodo	0,00
l. % patrimonio afectado por operaciones estructuradas de terceros en las que la IIC actúe como subyacente.	0,00
m. % patrimonio vinculado a posiciones propias del personal de la sociedad gestora o de los promotores	0,00

7. Anexo explicativo sobre operaciones vinculadas y otras informaciones

Al cierre del periodo no se mantenía ninguna participación significativa en la IIC.

Hay operaciones de compra/venta en las que el depositario ha actuado como vendedor/comprador por un importe de 783.046,76 euros.

No se han adquirido valores/ins. financieros emitidos/avalados por alguna entidad del grupo gestora/depositario, o alguno de éstos ha sido colocador/asegurador/director/asesor, o prestados valores a entidades vinculadas .

Durante el periodo no se han adquirido valores o instrumentos financieros cuya contrapartida ha sido una entidad del grupo de la gestora o depositaria, u otra IIC gestionada por la misma gestora u otra gestora del grupo.

Durante el periodo no se han percibido ingresos por entidades del grupo de la gestora que tienen como origen comisiones o gastos satisfechos por la IIC.

Durante el periodo no se han producido gastos que tienen como origen pagos EMIR.

Anexo: La Entidad Gestora puede realizar por cuenta de la IIC operaciones vinculadas de las previstas en el art. 99 del RIIC. Por ello, ha adoptado procedimientos, recogidos en su Reglamento Interno de Conducta, para evitar conflictos de interés y asegurarse de que las operaciones vinculadas se realizan en interés exclusivo de la IIC y a precios o en condiciones iguales o mejores que las de mercado. lo que se ha puesto en conocimiento de la CNMV.

8. Información y advertencias a instancia de la CNMV

No aplicable.

9. Anexo explicativo del informe periódico

1. SITUACION DE LOS MERCADOS Y EVOLUCIÓN DEL FONDO.

a) Visión de la gestora/sociedad sobre la situación de los mercados.

La macro global ha ido perdiendo impulso durante el semestre, centrada en la debilidad en las manufacturas. En algunas regiones (Eurozona, Asia) se empiezan a ver los primeros datos de contracción del sector industrial (más expuesto al ciclo global) y las materias primas más expuestas al sector industrial (índice materias primas Industriales -5,47% y Cobre +0,87%) confirman esa debilidad. La demanda interna por su parte, apoyada en la creación de empleo, continúa creciendo y permite compensar la debilidad en el comercio internacional y las manufacturas. El riesgo en la segunda mitad del año es que la debilidad industrial se traslade, vía aumento del desempleo, a la demanda interna llevando a las economías a crecimientos por debajo del potencial propio de las últimas fases de del ciclo. Frente a otras ocasiones en la historia, los bancos centrales están muy pendientes de las indicaciones del mercado (diferenciales de riesgo, repuntes de volatilidad, bonos de inflación etc...) para evitar tener que actuar cuando el proceso de ajuste macro ya haya comenzado.

Las bajadas en las estimaciones de crecimiento a nivel global desde principios de año (desde el 3,5% en Q1 hasta Q2 2,9%) con revisiones a la baja de inflación, han llevado a los bancos centrales a actuaciones "preventivas" (bajadas de tipos o anuncios de más estímulos antes de que se deteriore el entorno). Los bancos centrales, de momento, han anunciado la intención de inyectar estímulos si los niveles de precios (el mandato de la mayoría) siguen por debajo de los objetivos por debilidad en la actividad. Estas actuaciones "preventivas" han permitido desde principios de año que todos los activos suban de precio, esta circunstancia ha ocurrido pocas veces en la historia.

La renta variable global (MSCI World, +16,44%) ha terminado el semestre con una de las mayores subidas de la década, con los mercados americanos como principales impulsores (S&P500 +18,35%, Nasdaq +21,59%). Las subidas se han centrado en compañías con reducida volatilidad de resultados, con niveles de endeudamiento bajos, y negocios rentables (ROEs Altos), es decir lo que compañías defensivas de calidad (consumo estable, tecnología y alimentación). En Europa (Eurostoxx 50+16,31%), Alemania (+17,42%) y Francia (+18,39%) han sido los mejores mercados. A nivel sectorial consumo estable (+28,17%) es el sector que mejor se ha comportado seguido de alimentación (+24,69%) y tecnología (+24,53%). No hay ningún sector en negativo, pero las perspectivas de tipos bajos durante un largo período de tiempo y un ciclo económico maduro han dejado atrás a bancos (+1,59%) y materias primas (+1,55%). El mercado español (+8,3%) ha sido el que peor se ha comportado por el elevado peso en financieras y la escasa revalorización de compañías más cíclicas.

Los activos de renta fija han sido los que más flujos de inversores han recibido en el semestre, distinguiéndose dos partes. En el primer trimestre los bonos de más riesgo (High Yield EUR +5,27% y HY USD +6,77%) obtuvieron prácticamente toda la revalorización del semestre y fueron los que mejor reflejaron el cambio de sesgo de las políticas de los bancos centrales (de pretender subir tipos a finales del 2018 a estar abiertamente preparados a introducir estímulos en 2019). Los bonos de gobierno han sido los que mejor comportamiento han tenido en la segunda parte del semestre (Índice de bonos de gobierno EU +6,61%, bonos EE.UU. +5,98%) llevando las rentabilidades a mínimos históricos (bono Alemán 10 años -0,33%, Francia 0%, España 0,36%, Suiza -0,53%). Los bonos corporativos de mejor rating (menor riesgo) han sido los que más se han revalorizado en el semestre (EUR grado de inversión +6,6%, USD IG +10,25%), tal y como ha ocurrido en renta variable mejor comportamiento de los bonos más defensivos frente a los de más riesgo. La renta fija de emergentes ha seguido también este patrón, mejor los gobiernos (índice gobiernos EM +10,25%) frente a corporativos (CEMBI +7%).

b) Decisiones generales de inversión adoptadas.

El compartimento del FIL invierte exclusivamente en acciones de Inkemia IUCT Group, S.A. (IKM), sociedad cotizada en el MAB. No existen garantías respecto del volumen de contratación que alcanzarán las acciones, ni respecto de su efectiva liquidez. La inversión en el MAB es considerada como una inversión que conlleva una liquidez menor que otra en compañías cotizadas en el mercado continuo.

c) Índice de referencia.

N/A

d) Evolución del Patrimonio, participes, rentabilidad y gastos de la IIC.

El compartimento inició el periodo sin patrimonio ni participes y finalizó el periodo sin patrimonio, y 301 participes.

e) Rendimiento del fondo en comparación con el resto de fondos de la gestora.

El objetivo del fondo no es obtener una rentabilidad concreta. Se considera que la comparación de la rentabilidad de este fondo con el del resto de fondo de la gestora no es una comparativa útil para evaluar el desempeño relativo del fondo.

2. INFORMACION SOBRE LAS INVERSIONES.

a) Inversiones concretas realizadas durante el periodo.

En fecha 2 de enero de 2019, se creó el Fondo de Inversión Libre CEEMIL, FIL para dar solución a la situación de iliquidez detectados en las acciones del MAB de los clientes de cuentas gestionadas y asesoradas por Q Renta, A.V., S.A.. Dicho fondo se ha constituido con ocho compartimentos. Cada compartimento ostenta las acciones aportadas por los clientes de Q Renta, A.V., S.A. de cada una de las ocho compañías del MAB afectadas por la situación de iliquidez. Este compartimento del CEEMIL, FIL ostenta las 2.416.811 acciones de IKM aportadas por los clientes de Q Renta, A.V., S.A.. Cada partícipe recibió una participación del compartimento por cada acción de IKM aportada en el momento de la constitución.

b) Operativa de préstamo de valores.

N/A

c) Operativa en derivados y adquisición temporal de activos.

N/A

d) Otra información sobre inversiones.

N/A

3. EVOLUCION DEL OBJETIVO CONCRETO DE RENTABILIDAD.

El objetivo del fondo no es obtener una rentabilidad concreta, sino gestionar de la mejor manera y en beneficio del

participe, la venta ordenada de los valores de cada compartimento, previo análisis de cada uno y, en su caso, apoyo al equipo gestor de las emisoras.

4. RIESGO ASUMIDO POR EL FONDO.

El perfil de riesgo del compartimento del FIL es elevado por diversos motivos: (i) existencia de restricciones a la liquidez, no pudiéndose realizar reembolsos o traspasos durante períodos determinados; y (ii) por el tipo de activos en que se encuentra invertido el patrimonio del compartimento del FIL, puesto que la inversión no está garantizada y el participante podría no recuperar la totalidad del capital invertido. El compartimento del FIL está expuesto a los mismos riesgos que IKM.

- Riesgo por diversificación limitada: El compartimento del FIL concentra toda su inversión en un solo valor, lo que implica un mayor riesgo como consecuencia de la inexistencia de diversificación.

- Riesgo de liquidez: El compartimento del FIL concentra toda su inversión en un solo valor que cotiza en el MAB, y cuya liquidez es reducida.

- Riesgo de mercado por inversión en renta variable: Derivado de las variaciones en el precio de los activos de renta variable. El mercado de renta variable presenta, con carácter general una alta volatilidad lo que determina que el precio de los activos de renta variable pueda oscilar de forma significativa.

- Riesgo de concentración sectorial: La rentabilidad de un fondo que concentra sus inversiones en un sector económico o en un número limitado de sectores estará estrechamente ligada a la rentabilidad de las sociedades de esos sectores. Las compañías de un mismo sector a menudo se enfrentan a los mismos obstáculos, problemas y cargas regulatoras, por lo que el precio de sus valores puede reaccionar de forma similar y más armonizada a estas u otras condiciones de mercado. En consecuencia, la concentración determina que las variaciones en los precios de los activos en los que se está invirtiendo den lugar a un impacto en la rentabilidad de la participación mayor que el que tendría lugar en el supuesto de invertir en una cartera más diversificada.

- Riesgo por la imposibilidad de realizar reembolsos y traspasos voluntarios hasta tres (3) años: El compartimento del FIL no permite realizar reembolsos y traspasos voluntarios hasta transcurridos tres (3) años desde la inscripción del mismo en CNMV.

Este listado de riesgos no tiene carácter exhaustivo y, como consecuencia, el valor liquidativo de la participación puede presentar una alta volatilidad.

5. EJERCICIO DERECHOS POLITICOS.

N/A

6. INFORMACION Y ADVERTENCIAS CNMV.

¿?

7. ENTIDADES BENEFICIARIAS DEL FONDO SOLIDARIO E IMPORTE CEDIDO A LAS MISMAS.

¿?

8. COSTES DERIVADOS DEL SERVICIO DE ANALISIS.

El fondo no carga costes derivados de servicio de análisis.

9. COMPARTIMENTOS DE PROPOSITO ESPECIAL (SIDE POCKETS).

N/A

10. PERSPECTIVAS DE MERCADO Y ACTUACION PREVISIBLE DEL FONDO.

A fecha de referencia del presente informe, la gestora ha realizado acciones que ha estimado oportunas para poder proceder a la venta de los activos. No obstante, no ha sido posible hacer líquido ninguno de los activos que componen su patrimonio, por lo que se mantienen en la cartera del compartimento de propósito especial los mismos títulos traspasados inicialmente.

La holding y dos filiales de IKM procedieron a acogerse al artículo 5bis de la LC el 11 de marzo de 2019. Como consecuencia de la situación legal y financiera en la que se encuentra la compañía, en fecha 11 de marzo de 2019, se pasó a valorar sus acciones a 0 euros por acción.

10. Información sobre la política de remuneración

No aplicable

11. Información sobre las operaciones de financiación de valores, reutilización de las garantías y swaps de rendimiento total (Reglamento UE 2015/2365)

INFORMACIÓN COMPARTIMENTO

CEEMIL EURONA

Fecha de registro: 18/01/2019

1. Política de inversión y divisa de denominación

Categoría

Tipo de fondo: Fondo de Inversión Libre Vocación inversora: RENTA VARIABLE EURO Perfil de Riesgo: Alto

Descripción general

Política de inversión: El objetivo de gestión de TREA ASSET MANAGEMENT SGIIC, S.A. es analizar la situación de la compañía cuyos valores conforman la cartera del compartimento, lo que pudiera suponer, en su caso, prestar un servicio de asesoramiento y de apoyo a su equipo gestor para identificar las posibles mejoras a introducir en la compañía, sin ejercer en ningún caso influencia notable sobre ella, todo ello, al objeto de gestionar de la mejor manera posible, maximizando el valor, y siempre en beneficio de los partícipes del FIL, la venta ordenada de los valores que integran el compartimento, evitando cualquier conflicto de interés. Este objetivo de gestión dependerá de la situación del mercado que exista en cada momento.

El compartimento invierte el 100% de la exposición total en EURONA WIRELESS TELECOM S. A ("Eurona"), cuyas acciones están admitidas a negociación en el Mercado Alternativo Bursátil (MAB), y cuyo documento informativo de incorporación no está verificado por ninguna autoridad,

Eurona desarrolla su modelo de negocio en un sector en plena expansión, buscando nichos específicos: zonas rurales, ciudades pequeñas, wifi en hoteles, donde las grandes compañías aún no han conseguido entrar. Esta estrategia requiere una actuación rápida en el desarrollo de las operaciones, además de fidelizar una base de clientes, antes que lleguen los competidores de mayor tamaño. Para ello, Eurona cuenta con sus activos intangibles como la principal ventaja competitiva

que le permiten desarrollar sus actividades, con un margen de protección frente posibles amenazas del mismo mercado.

No existe riesgo de divisa.

El compartimento del FIL no se endeudará de forma alguna. La parte no invertida en Eurona se invertirá únicamente en instrumentos líquidos a fin de gestionar la liquidez obtenida por las ventas de los activos que componen el patrimonio del compartimento del FIL, tales como, IIC monetarias, renta fija a corto plazo de países de la OCDE, depósitos en entidades de crédito de la UE y OCDE, sujetos a supervisión prudencial. Para dichos activos, al menos un 70% de la cartera tendrá un rating igual o superior al del Reino de España o Investment Grade, según S&P o equivalentes. Un 30% podrá estar invertido en activos con rating inferior, nunca inferior a B-, según S&P o equivalentes.

El compartimento del FIL no invertirá en activos no financieros.

El compartimento del FIL no cumple con la Directiva 2009/65/CE.

El compartimento del FIL no tiene intención de utilizar las técnicas e instrumentos a que se refiere el artículo 18 de la Orden EHA/888/2008.

Operativa en instrumentos derivados

Una información más detallada sobre la política de inversión del Compartimento se puede encontrar en su folleto informativo.

Divisa de denominación EUR

2. Datos económicos

2.1.b) Datos generales.

Cuando no exista información disponible las correspondientes celdas aparecerán en blanco

	Período actual
Nº de participaciones	1.273.645,83
Nº de partícipes	153
Beneficios brutos distribuidos por participación (EUR)	0,00
Inversión mínima (EUR)	0,36

Fecha	Patrimonio fin de periodo (miles de EUR)	Valor liquidativo definitivo
Periodo del informe	461	
Diciembre 2018		
Diciembre 2017		
Diciembre 2016		

Notas: En el caso de IIC cuyo valor liquidativo no se determine diariamente, los datos se refieren al último disponible.

Valor liquidativo (EUR)	Fecha	Importe	Estimación que se realizó
Último estimado			
Último definitivo	2019-06-30	0.3622	

Notas: En el caso de IIC cuyo valor liquidativo no se determine diariamente, los datos se refieren al último disponible.

Comisiones aplicadas en el período, sobre patrimonio medio

	% efectivamente cobrado						Base de cálculo	Sistema de imputación
	Periodo			Acumulada				
	s/patrimonio	s/resultados	Total	s/patrimonio	s/resultados	Total		

Comisión de gestión	0,75	0,00	0,75	0,75	0,00	0,75	patrimonio	
Comisión de depositario			0,05			0,05	patrimonio	

2.2 Comportamiento

Cuando no exista información disponible las correspondientes celdas aparecerán en blanco

A) Individual. Divisa EUR

Rentabilidad (% sin anualizar)

Acumulado 2019		Anual			
Con último VL estimado	Con último VL definitivo	Año t-1	Año t-2	Año t-3	Año t-5
	0,00				

El último VL definitivo es de fecha: 30-06-2019

La periodicidad de cálculo del valor liquidativo es semestral

Recuerde que rentabilidades pasadas no presuponen rentabilidades futuras. Sólo se informa si se ha mantenido una política de inversión homogénea en el período.

Medidas de riesgo (%)	Acumulado 2019	Trimestral			Anual				
		Último trim (0)	Trim-1	Trim-2	Trim-3	Año t-1	Año t-2	Año t-3	Año t-5
Volatilidad(i) de:									
Valor liquidativo		85,01							
VaR histórico del valor liquidativo(ii)									
LETRA 1 AÑO		0,11							
VaR condicional del valor liquidativo(iii)	0,00	0,00	0,00						

(i) Volatilidad histórica: Indica el riesgo de un valor en un periodo, a mayor volatilidad mayor riesgo. A modo comparativo se ofrece la volatilidad de la Letra del Tesoro a 1 año o (del índice de referencia si existe en folleto). Sólo se informa de la volatilidad para los períodos con política de inversión homogénea.

(ii) VaR histórico del valor liquidativo: Indica lo máximo que se puede perder, con un nivel de confianza del 99%, en el plazo de 1 mes, si se repitiese el comportamiento de la IIC de los últimos 5 años. El dato es a finales del periodo de referencia.

(iii) VaR condicional del valor liquidativo: Indica la pérdida media esperada en el resto de los casos.

Gastos (% s/ patrimonio medio)	Acumulado 2019	Anual			
		Año t-1	Año t-2	Año t-3	Año t-5
Ratio total de gastos (iv)	0,87				

(iv) Incluye los gastos directos soportados en el periodo de referencia: comisión de gestión sobre patrimonio, comisión de depositario, auditoría, servicios bancarios (salvo gastos de financiación), y resto de gastos de gestión corriente, en términos de porcentaje sobre patrimonio medio del periodo. En el caso de fondos/compartimentos que invierten más de un 10% de su patrimonio en otras IIC se incluyen también los gastos soportados indirectamente, derivados de esas inversiones, que incluyen las comisiones de suscripción y de reembolso. Este ratio no incluye la comisión de gestión sobre resultados ni los costes de transacción por la compraventa de valores.

En el caso de inversiones en IIC que no calculan su ratio de gastos, éste se ha estimado para incorporarlo en el ratio de gastos.

Evolución del valor liquidativo últimos 5 años

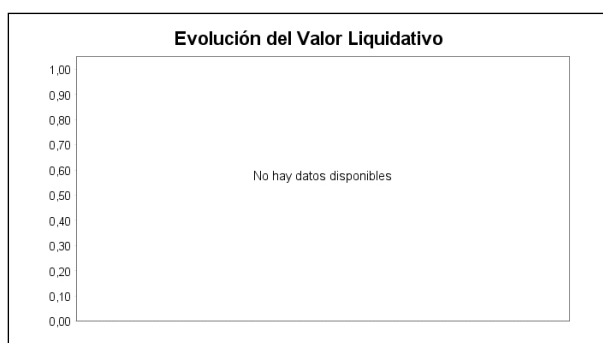

Rentabilidad semestral de los últimos 5 años

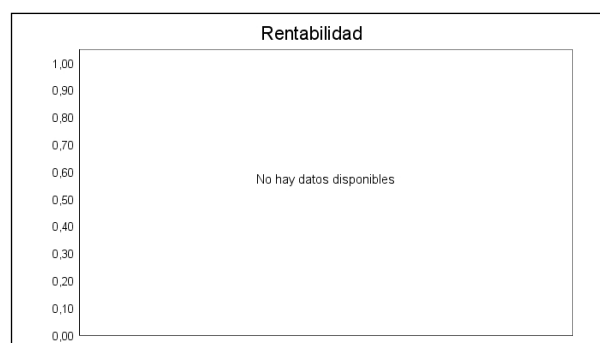

2.3 Distribución del patrimonio al cierre del período (Importes en miles de EUR)

Distribución del patrimonio	Fin período actual		Fin período anterior	
	Importe	% sobre patrimonio	Importe	% sobre patrimonio
(+) INVERSIONES FINANCIERAS	410			
* Cartera interior	410			
* Cartera exterior	0			
* Intereses de la cartera de inversión	0			
* Inversiones dudosas, morosas o en litigio	0			
(+) LIQUIDEZ (TESORERÍA)	0			
(+/-) RESTO	0			
TOTAL PATRIMONIO	0	100,00 %		100,00 %

Notas:

El período se refiere al trimestre o semestre, según sea el caso.

Las inversiones financieras se informan a valor e estimado de realización.

2.4 Estado de variación patrimonial

	% sobre patrimonio medio			% variación respecto fin período anterior
	Variación del período actual	Variación del período anterior	Variación acumulada anual	
PATRIMONIO FIN PERIODO ANTERIOR (miles de EUR)	0		707	
± Suscripciones/ reembolsos (neto)	88,48		88,48	
- Beneficios brutos distribuidos	0,00		0,00	
± Rendimientos netos	45,62		45,62	
(+/-) Rendimientos de gestión	44,63		44,63	
(-) Gastos repercutidos	1,87		1,87	
- Comisión de gestión	0,08		0,08	
- Gastos de financiación	0,88		0,88	
- Otros gastos repercutidos	0,17		0,17	
(+/-) Ingresos	0,00		0,00	
PATRIMONIO FIN PERIODO ACTUAL (miles de EUR)	461		461	

Nota: El período se refiere al trimestre o semestre, según sea el caso.

3. Inversiones financieras

No existen inversiones

4. Hechos relevantes

	SI	NO
a. Suspensión temporal de suscripciones/reembolsos		X
b. Reanudación de suscripciones/reembolsos		X
c. Reembolso de patrimonio significativo		X
d. Endeudamiento superior al 5% del patrimonio		X
e. Sustitución de la sociedad gestora		X
f. Sustitución de la entidad depositaria		X
g. Cambio de control de la sociedad gestora		X
h. Cambio en elementos esenciales del folleto informativo		X
i. Autorización del proceso de fusión		X
j. Otros hechos relevantes		X

5. Anexo explicativo de hechos relevantes

No aplicable.

6. Operaciones vinculadas y otras informaciones

	SI	NO
a. Partícipes significativos en el patrimonio del fondo (porcentaje superior al 20%)		X
b. Modificaciones de escasa relevancia en el Reglamento		X
c. Gestora y el depositario son del mismo grupo (según artículo 4 de la LMV)		X
d. Se han realizado operaciones de adquisición y venta de valores en los que el depositario ha actuado como vendedor o comprador, respectivamente	X	
e. Se han adquirido valores o instrumentos financieros emitidos o avalados por alguna entidad del grupo de la gestora o depositario, o alguno de éstos ha actuado de colocador, asegurador, director o asesor o se han prestado valores a entidades vinculadas.		X
f. Se han adquirido valores o instrumentos financieros cuya contrapartida ha sido una entidad del grupo de la gestora o depositario u otra IIC gestionada por la misma gestora u otra gestora del grupo.		X
g. Se han percibido ingresos por entidades del grupo de la gestora que tienen como origen comisiones o gastos satisfechos por la IIC.		X
h. Diferencias superiores al 10% entre valor liquidativo estimado y el definitivo a la misma fecha		X
i. Se ha ejercido el derecho de disposición sobre garantías otorgadas (sólo aplicable a FIL)		X
j. Otras informaciones u operaciones vinculadas		X

	Al final del periodo
k. % endeudamiento medio del periodo	0,00
l. % patrimonio afectado por operaciones estructuradas de terceros en las que la IIC actúe como subyacente.	0,00
m. % patrimonio vinculado a posiciones propias del personal de la sociedad gestora o de los promotores	0,00

7. Anexo explicativo sobre operaciones vinculadas y otras informaciones

Al cierre del periodo no se mantenía ninguna participación significativa en la IIC.

Hay operaciones de compra/venta en las que el depositario ha actuado como vendedor/comprador por un importe de 1.126.009,80 euros.

No se han adquirido valores/ins. financieros emitidos/avalados por alguna entidad del grupo gestora/depositario, o alguno de éstos ha sido colocador/asegurador/director/asesor, o prestados valores a entidades vinculadas .

Durante el periodo no se han adquirido valores o instrumentos financieros cuya contrapartida ha sido una entidad del grupo de la gestora o depositaria, u otra IIC gestionada por la misma gestora u otra gestora del grupo.

Durante el periodo no se han percibido ingresos por entidades del grupo de la gestora que tienen como origen comisiones o gastos satisfechos por la IIC.

Durante el periodo no se han producido gastos que tienen como origen pagos EMIR.

Anexo: La Entidad Gestora puede realizar por cuenta de la IIC operaciones vinculadas de las previstas en el art. 99 del RIIC. Por ello, ha adoptado procedimientos, recogidos en su Reglamento Interno de Conducta, para evitar conflictos de interés y asegurarse de que las operaciones vinculadas se realizan en interés exclusivo de la IIC y a precios o en condiciones iguales o mejores que las de mercado. lo que se ha puesto en conocimiento de la CNMV.

8. Información y advertencias a instancia de la CNMV

No aplicable.

9. Anexo explicativo del informe periódico

1. SITUACION DE LOS MERCADOS Y EVOLUCIÓN DEL FONDO.

a) Visión de la gestora/sociedad sobre la situación de los mercados.

La macro global ha ido perdiendo impulso durante el semestre, centrada en la debilidad en las manufacturas. En algunas regiones (Eurozona, Asia) se empiezan a ver los primeros datos de contracción del sector industrial (más expuesto al ciclo global) y las materias primas más expuestas al sector industrial (índice materias primas Industriales -5,47% y Cobre +0,87%) confirman esa debilidad. La demanda interna por su parte, apoyada en la creación de empleo, continúa creciendo y permite compensar la debilidad en el comercio internacional y las manufacturas. El riesgo en la segunda mitad del año es que la debilidad industrial se traslade, vía aumento del desempleo, a la demanda interna llevando a las economías a crecimientos por debajo del potencial propio de las últimas fases de del ciclo. Frente a otras ocasiones en la historia, los bancos centrales están muy pendientes de las indicaciones del mercado (diferenciales de riesgo, repuntes de volatilidad, bonos de inflación etc...) para evitar tener que actuar cuando el proceso de ajuste macro ya haya comenzado.

Las bajadas en las estimaciones de crecimiento a nivel global desde principios de año (desde el 3,5% en Q1 hasta Q2 2,9%) con revisiones a la baja de inflación, han llevado a los bancos centrales a actuaciones "preventivas" (bajadas de tipos o anuncios de más estímulos antes de que se deteriore el entorno). Los bancos centrales, de momento, han anunciado la intención de inyectar estímulos si los niveles de precios (el mandato de la mayoría) siguen por debajo de los objetivos por debilidad en la actividad. Estas actuaciones "preventivas" han permitido desde principios de año que todos los activos suban de precio, esta circunstancia ha ocurrido pocas veces en la historia.

La renta variable global (MSCI World, +16,44%) ha terminado el semestre con una de las mayores subidas de la década, con los mercados americanos como principales impulsores (S&P500 +18,35%, Nasdaq +21,59%). Las subidas se han centrado en compañías con reducida volatilidad de resultados, con niveles de endeudamiento bajos, y negocios rentables (ROEs Altos), es decir lo que compañías defensivas de calidad (consumo estable, tecnología y alimentación). En Europa (Eurostoxx 50+16,31%), Alemania (+17,42%) y Francia (+18,39%) han sido los mejores mercados. A nivel sectorial consumo estable (+28,17%) es el sector que mejor se ha comportado seguido de alimentación (+24,69%) y tecnología (+24,53%). No hay ningún sector en negativo, pero las perspectivas de tipos bajos durante un largo período de tiempo y un ciclo económico maduro han dejado atrás a bancos (+1,59%) y materias primas (+1,55%). El mercado español (+8,3%) ha sido el que peor se ha comportado por el elevado peso en financieras y la escasa revalorización de compañías más cíclicas.

Los activos de renta fija han sido los que más flujos de inversores han recibido en el semestre, distinguiéndose dos partes. En el primer trimestre los bonos de más riesgo (High Yield EUR +5,27% y HY USD +6,77%) obtuvieron prácticamente toda la revalorización del semestre y fueron los que mejor reflejaron el cambio de sesgo de las políticas de los bancos centrales (de pretender subir tipos a finales del 2018 a estar abiertamente preparados a introducir estímulos en 2019). Los bonos de gobierno han sido los que mejor comportamiento han tenido en la segunda parte del semestre (Índice de bonos de gobierno EU +6,61%, bonos EE.UU. +5,98%) llevando las rentabilidades a mínimos históricos (bono Alemán 10 años -0,33%, Francia 0%, España 0,36%, Suiza -0,53%). Los bonos corporativos de mejor rating (menor riesgo) han sido los que más se han revalorizado en el semestre (EUR grado de inversión +6,6%, USD IG +10,25%), tal y como ha ocurrido en renta variable mejor comportamiento de los bonos más defensivos frente a los de más riesgo. La renta fija de emergentes ha seguido también este patrón, mejor los gobiernos (índice gobiernos EM +10,25%) frente a corporativos (CEMBI +7%).

b) Decisiones generales de inversión adoptadas.

El compartimento del FIL invierte exclusivamente en acciones de Euron Wireless Telecom, S.A. (EWT), sociedad cotizada en el MAB. No existen garantías respecto del volumen de contratación que alcanzarán las acciones, ni respecto de su efectiva liquidez. La inversión en el MAB es considerada como una inversión que conlleva una liquidez menor que otra en compañías cotizadas en el mercado continuo.

c) Índice de referencia.

N/A

d) Evolución del Patrimonio, participes, rentabilidad y gastos de la IIC.

El compartimento inició el periodo sin patrimonio ni participes y finalizó el periodo con un patrimonio de 461.351,15 euros, y 153 participes.

e) Rendimiento del fondo en comparación con el resto de fondos de la gestora.

El objetivo del fondo no es obtener una rentabilidad concreta. Así, se considera que la comparación de la rentabilidad de este fondo con el del resto de fondo de la gestora no es una comparativa útil para evaluar el desempeño relativo del fondo.

2. INFORMACION SOBRE LAS INVERSIONES.

a) Inversiones concretas realizadas durante el periodo.

En fecha 2 de enero de 2019, se creó el Fondo de Inversión Libre CEEMIL, FIL para dar solución a la situación de iliquidez detectados en las acciones del MAB de los clientes de cuentas gestionadas y asesoradas por Q Renta, A.V., S.A.. Dicho fondo se ha constituido con ocho compartimentos. Cada compartimento ostenta las acciones aportadas por los clientes de Q Renta, A.V., S.A. de cada una de las ocho compañías del MAB afectadas por la situación de iliquidez. Este compartimento del CEEMIL, FIL ostenta las 1.451.481 acciones de EWT aportadas por los clientes de Q Renta, A.V., S.A.. Cada partícipe recibió una participación del compartimento por cada acción de EWT aportada en el momento de la constitución.

b) Operativa de préstamo de valores.

N/A

c) Operativa en derivados y adquisición temporal de activos.

N/A

d) Otra información sobre inversiones.

N/A

3. EVOLUCION DEL OBJETIVO CONCRETO DE RENTABILIDAD.

El objetivo del fondo no es obtener una rentabilidad concreta, sino gestionar de la mejor manera y en beneficio del partícipe, la venta ordenada de los valores de cada compartimento, previo análisis de cada uno y, en su caso, apoyo al equipo gestor de las emisoras.

4. RIESGO ASUMIDO POR EL FONDO.

El perfil de riesgo del compartimento del FIL es elevado por diversos motivos: (i) existencia de restricciones a la liquidez, no pudiéndose realizar reembolsos o traspasos durante períodos determinados; y (ii) por el tipo de activos en que se encuentra invertido el patrimonio del compartimento del FIL, puesto que la inversión no está garantizada y el partícipe podría no recuperar la totalidad del capital invertido. El compartimento del FIL está expuesto a los mismos riesgos que EWT.

- Riesgo por diversificación limitada: El compartimento del FIL concentra toda su inversión en un solo valor, lo que implica un mayor riesgo como consecuencia de la inexistencia de diversificación.
- Riesgo de liquidez: El compartimento del FIL concentra toda su inversión en un solo valor que cotiza en el MAB, y cuya liquidez es reducida.
- Riesgo de mercado por inversión en renta variable: Derivado de las variaciones en el precio de los activos de renta variable. El mercado de renta variable presenta, con carácter general una alta volatilidad lo que determina que el precio de los activos de renta variable pueda oscilar de forma significativa.
- Riesgo de concentración sectorial: La rentabilidad de un fondo que concentra sus inversiones en un sector económico o en un número limitado de sectores estará estrechamente ligada a la rentabilidad de las sociedades de esos sectores. Las compañías de un mismo sector a menudo se enfrentan a los mismos obstáculos, problemas y cargas regulatorias, por lo que el precio de sus valores puede reaccionar de forma similar y más armonizada a estas u otras condiciones de mercado. En consecuencia, la concentración determina que las variaciones en los precios de los activos en los que se está invirtiendo den lugar a un impacto en la rentabilidad de la participación mayor que el que tendría lugar en el supuesto de invertir en una cartera más diversificada.
- Riesgo por la imposibilidad de realizar reembolsos y traspasos voluntarios hasta tres (3) años: El compartimento del FIL no permite realizar reembolsos y traspasos voluntarios hasta transcurridos tres (3) años desde la inscripción del mismo en CNMV.

Este listado de riesgos no tiene carácter exhaustivo y, como consecuencia, el valor liquidativo de la participación puede presentar una alta volatilidad.

5. EJERCICIO DERECHOS POLITICOS.

Durante el primer semestre del ejercicio 2019, el fondo ha ejercido sus derechos políticos en las siguientes circunstancias:

- En la Junta de Accionistas de EWT de 29 de marzo de 2019, el fondo votó a favor de la reducción del número de consejeros y nombramiento de PREMAAT como miembro del consejo de administración.
- En la Junta de Accionistas de EWT de 19 de junio de 2019, el fondo votó a favor de la aprobación de las cuentas anuales, el informe de gestión de la sociedad y la aplicación de resultados correspondientes al ejercicio 2018. Adicionalmente, se votó a favor de la operación para el restablecimiento del equilibrio patrimonial de la sociedad y la reelección del auditor. Además, se abstuvo en la aprobación de la gestión del consejo de administración y voto en contra del programa de compra de acciones propias y en delegar al consejo de administración una eventual ampliación de capital.

6. INFORMACION Y ADVERTENCIAS CNMV.

N/A

7. ENTIDADES BENEFICIARIAS DEL FONDO SOLIDARIO E IMPORTE CEDIDO A LAS MISMAS.

N/A

8. COSTES DERIVADOS DEL SERVICIO DE ANALISIS.

El fondo no carga costes derivados de servicio de análisis.

9. COMPARTIMENTOS DE PROPOSITO ESPECIAL (SIDE POCKETS).

N/A

10. PERSPECTIVAS DE MERCADO Y ACTUACION PREVISIBLE DEL FONDO.

A fecha de referencia del presente informe, la gestora ha realizado acciones que ha estimado oportunas para poder proceder a la venta de los activos. Durante el primer semestre del 2019 se han realizado las siguientes ventas:

- 545.132 acciones de EWT, lo que representa un 30,57% de la posición inicial.

El precio de cotización de las acciones de EWT descendió un 49% durante el primer semestre del 2019.

10. Información sobre la política de remuneración

No aplicable

11. Información sobre las operaciones de financiación de valores, reutilización de las garantías y swaps de rendimiento total (Reglamento UE 2015/2365)

INFORMACIÓN COMPARTIMENTO

CEEMIL EUROCONSULT

Fecha de registro: 18/01/2019

1. Política de inversión y divisa de denominación

Categoría

Tipo de fondo: Fondo de Inversión Libre Vocación inversora: RENTA VARIABLE EURO Perfil de Riesgo: Alto

Descripción general

Política de inversión: El objetivo de gestión de TREA ASSET MANAGEMENT SGIIC, S.A. es analizar la situación de la compañía cuyos valores conforman la cartera del compartimento, lo que pudiera suponer, en su caso, prestar un servicio de asesoramiento y de apoyo a su equipo gestor para identificar las posibles mejoras a introducir en la compañía, sin ejercer en ningún caso influencia notable sobre ella, todo ello, al objeto de gestionar de la mejor manera posible, maximizando el valor, y siempre en beneficio de los partícipes del FIL, la venta ordenada de los valores que integran el compartimento, evitando cualquier conflicto de interés. Este objetivo de gestión dependerá de la situación del mercado que exista en cada momento.

El compartimento invierte el 100% de la exposición total en EUROCONSULT GROUP, S.A. ("Euroconsult"), cuyas acciones están admitidas a negociación en el Mercado Alternativo Bursátil (MAB) y cuyo documento informativo de incorporación no está verificado por ninguna autoridad.

Euroconsult es una de las diez principales ingenierías españolas. Cuenta con casi medio millar de trabajadores, facturó 29 millones de euros en 2013, de los que el 31% procedieron del exterior si bien en 2014 el 47% procederá de los mercados internacionales, según refleja el plan de negocio de la compañía.

No existe riesgo de divisa.

El compartimento del FIL no se endeudará de forma alguna. La parte no invertida en Euroconsult se invertirá únicamente en instrumentos líquidos a fin de gestionar la liquidez obtenida por las ventas de los activos que componen el patrimonio del compartimento del FIL, tales como, IIC monetarias, renta fija a corto plazo de países de la OCDE, depósitos en entidades de crédito de la UE y OCDE, sujetos a supervisión prudencial. Para dichos activos, al menos un 70% de la cartera tendrá un rating igual o superior al del Reino de España o Investment Grade, según S&P o equivalentes, Un 30% podrá estar invertido en activos con rating inferior, nunca inferior a B-, según S&P o equivalentes.

El compartimento del FIL no invertirá en activos no financieros.

El compartimento del FIL no cumple con la Directiva 2009/65/CE.

El compartimento del FIL no tiene intención de utilizar las técnicas e instrumentos a que se refiere el artículo 18 de la Orden EHA/888/2008.

Operativa en instrumentos derivados

Una información más detallada sobre la política de inversión del Compartimento se puede encontrar en su folleto informativo.

Divisa de denominación EUR

2. Datos económicos

2.1.b) Datos generales.

Cuando no exista información disponible las correspondientes celdas aparecerán en blanco

	Período actual
Nº de participaciones	5.106.737,00
Nº de partícipes	359
Beneficios brutos distribuidos por participación (EUR)	0,00
Inversión mínima (EUR)	0

Fecha	Patrimonio fin de periodo (miles de EUR)	Valor liquidativo definitivo
Periodo del informe	0	
Diciembre 2018		
Diciembre 2017		
Diciembre 2016		

Notas: En el caso de IIC cuyo valor liquidativo no se determine diariamente, los datos se refieren al último disponible.

Valor liquidativo (EUR)	Fecha	Importe	Estimación que se realizó
Último estimado			
Último definitivo	2019-06-30	0.0000	

Notas: En el caso de IIC cuyo valor liquidativo no se determine diariamente, los datos se refieren al último disponible.

Comisiones aplicadas en el período, sobre patrimonio medio

	% efectivamente cobrado						Base de cálculo	Sistema de imputación
	Periodo			Acumulada				
	s/patrimonio	s/resultados	Total	s/patrimonio	s/resultados	Total		
Comisión de gestión	0,75	0,00	0,75	0,75	0,00	0,75	patrimonio	
Comisión de depositario			0,05			0,05	patrimonio	

2.2 Comportamiento

Cuando no exista información disponible las correspondientes celdas aparecerán en blanco

A) Individual. Divisa EUR

Rentabilidad (% sin anualizar)

Acumulado 2019		Anual			
Con último VL estimado	Con último VL definitivo	Año t-1	Año t-2	Año t-3	Año t-5
	0,00				

El último VL definitivo es de fecha: 30-06-2019

La periodicidad de cálculo del valor liquidativo es semestral

Recuerde que rentabilidades pasadas no presuponen rentabilidades futuras. Sólo se informa si se ha mantenido una política de inversión homogénea en el período.

Medidas de riesgo (%)	Acumulado 2019	Trimestral			Anual				
		Último trim (0)	Trim-1	Trim-2	Trim-3	Año t-1	Año t-2	Año t-3	Año t-5
Volatilidad(i) de:									
Valor liquidativo		0,00							
VaR histórico del valor liquidativo(ii)									
LETRA 1 AÑO		0,11							
VaR condicional del valor liquidativo(iii)	0,00	0,00	0,00						

(i) Volatilidad histórica: Indica el riesgo de un valor en un periodo, a mayor volatilidad mayor riesgo. A modo comparativo se ofrece la volatilidad de la Letra del Tesoro a 1 año o (del índice de referencia si existe en folleto). Sólo se informa de la volatilidad para los períodos con política de inversión homogénea.

(ii) VaR histórico del valor liquidativo: Indica lo máximo que se puede perder, con un nivel de confianza del 99%, en el plazo de 1 mes, si se repitiese el comportamiento de la IIC de los últimos 5 años. El dato es a finales del periodo de referencia.

(iii) VaR condicional del valor liquidativo: Indica la pérdida media esperada en el resto de los casos.

Gastos (% s/ patrimonio medio)	Acumulado 2019	Anual			
		Año t-1	Año t-2	Año t-3	Año t-5
Ratio total de gastos (iv)	0,00				

(iv) Incluye los gastos directos soportados en el periodo de referencia: comisión de gestión sobre patrimonio, comisión de depositario, auditoría, servicios bancarios (salvo gastos de financiación), y resto de gastos de gestión corriente, en términos de porcentaje sobre patrimonio medio del periodo. En el caso de fondos/compartimentos que invierten más de un 10% de su patrimonio en otras IIC se incluyen también los gastos soportados indirectamente, derivados de esas inversiones, que incluyen las comisiones de suscripción y de reembolso. Este ratio no incluye la comisión de gestión sobre resultados ni los costes de transacción por la compraventa de valores.

En el caso de inversiones en IIC que no calculan su ratio de gastos, éste se ha estimado para incorporarlo en el ratio de gastos.

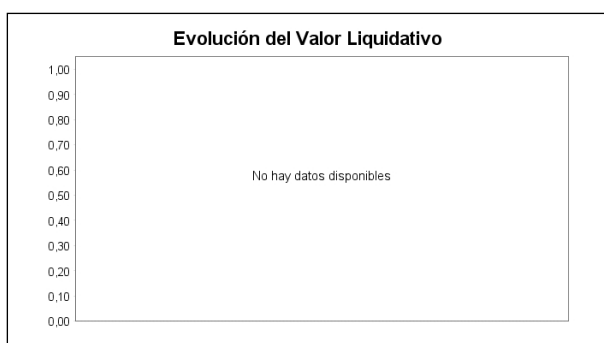
Evolución del valor liquidativo últimos 5 años**Rentabilidad semestral de los últimos 5 años****2.3 Distribución del patrimonio al cierre del período (Importes en miles de EUR)**

Distribución del patrimonio	Fin período actual		Fin período anterior	
	Importe	% sobre patrimonio	Importe	% sobre patrimonio
(+) INVERSIONES FINANCIERAS	0			
* Cartera interior	0			
* Cartera exterior	0			
* Intereses de la cartera de inversión	0			
* Inversiones dudosas, morosas o en litigio	0			
(+) LIQUIDEZ (TESORERÍA)	0			
(+/-) RESTO	0			
TOTAL PATRIMONIO	0	100,00 %		100,00 %

Notas:

El período se refiere al trimestre o semestre, según sea el caso.

Las inversiones financieras se informan a valor e estimado de realización.

2.4 Estado de variación patrimonial

	% sobre patrimonio medio			% variación respecto fin período anterior
	Variación del período actual	Variación del período anterior	Variación acumulada anual	
PATRIMONIO FIN PERIODO ANTERIOR (miles de EUR)	0		0	
± Suscripciones/ reembolsos (neto)	14.843,37		14.843,37	
- Beneficios brutos distribuidos	0,00		0,00	
± Rendimientos netos	14.839,36		14.839,36	
(+) Rendimientos de gestión	14.843,37		14.843,37	
(-) Gastos repercutidos	4,01		4,01	
- Comisión de gestión	0,00		0,00	
- Gastos de financiación	0,00		0,00	
- Otros gastos repercutidos	4,01		4,01	
(+) Ingresos	0,00		0,00	
PATRIMONIO FIN PERIODO ACTUAL (miles de EUR)	0		0	

Nota: El período se refiere al trimestre o semestre, según sea el caso.

3. Inversiones financieras

No existen inversiones

4. Hechos relevantes

	SI	NO
a. Suspensión temporal de suscripciones/reembolsos		X
b. Reanudación de suscripciones/reembolsos		X
c. Reembolso de patrimonio significativo		X
d. Endeudamiento superior al 5% del patrimonio		X
e. Sustitución de la sociedad gestora		X
f. Sustitución de la entidad depositaria		X
g. Cambio de control de la sociedad gestora		X
h. Cambio en elementos esenciales del folleto informativo		X
i. Autorización del proceso de fusión		X
j. Otros hechos relevantes		X

5. Anexo explicativo de hechos relevantes

No aplicable.

6. Operaciones vinculadas y otras informaciones

	SI	NO
a. Partícipes significativos en el patrimonio del fondo (porcentaje superior al 20%)		X
b. Modificaciones de escasa relevancia en el Reglamento		X
c. Gestora y el depositario son del mismo grupo (según artículo 4 de la LMV)		X
d. Se han realizado operaciones de adquisición y venta de valores en los que el depositario ha actuado como vendedor o comprador, respectivamente	X	
e. Se han adquirido valores o instrumentos financieros emitidos o avalados por alguna entidad del grupo de la gestora o depositario, o alguno de éstos ha actuado de colocador, asegurador, director o asesor o se han prestado valores a entidades vinculadas.		X
f. Se han adquirido valores o instrumentos financieros cuya contrapartida ha sido una entidad del grupo de la gestora o depositario u otra IIC gestionada por la misma gestora u otra gestora del grupo.		X
g. Se han percibido ingresos por entidades del grupo de la gestora que tienen como origen comisiones o gastos satisfechos por la IIC.		X
h. Diferencias superiores al 10% entre valor liquidativo estimado y el definitivo a la misma fecha		X
i. Se ha ejercido el derecho de disposición sobre garantías otorgadas (sólo aplicable a FIL)		X
j. Otras informaciones u operaciones vinculadas		X

	Al final del periodo
k. % endeudamiento medio del periodo	0,00
l. % patrimonio afectado por operaciones estructuradas de terceros en las que la IIC actúe como subyacente.	0,00
m. % patrimonio vinculado a posiciones propias del personal de la sociedad gestora o de los promotores	0,00

7. Anexo explicativo sobre operaciones vinculadas y otras informaciones

Al cierre del periodo no se mantenía ninguna participación significativa en la IIC.

Hay operaciones de compra/venta en las que el depositario ha actuado como vendedor/comprador por un importe de 8.170.779,20 euros.

No se han adquirido valores/ins. financieros emitidos/avalados por alguna entidad del grupo gestora/depositario, o alguno de éstos ha sido colocador/asegurador/director/asesor, o prestados valores a entidades vinculadas .

Durante el periodo no se han adquirido valores o instrumentos financieros cuya contrapartida ha sido una entidad del grupo de la gestora o depositaria, u otra IIC gestionada por la misma gestora u otra gestora del grupo.

Durante el periodo no se han percibido ingresos por entidades del grupo de la gestora que tienen como origen comisiones o gastos satisfechos por la IIC.

Durante el periodo no se han producido gastos que tienen como origen pagos EMIR.

Anexo: La Entidad Gestora puede realizar por cuenta de la IIC operaciones vinculadas de las previstas en el art. 99 del RIIC. Por ello, ha adoptado procedimientos, recogidos en su Reglamento Interno de Conducta, para evitar conflictos de interés y asegurarse de que las operaciones vinculadas se realizan en interés exclusivo de la IIC y a precios o en condiciones iguales o mejores que las de mercado. lo que se ha puesto en conocimiento de la CNMV.

8. Información y advertencias a instancia de la CNMV

No aplicable.

9. Anexo explicativo del informe periódico

1. SITUACION DE LOS MERCADOS Y EVOLUCIÓN DEL FONDO.

a) Visión de la gestora/sociedad sobre la situación de los mercados.

La macro global ha ido perdiendo impulso durante el semestre, centrada en la debilidad en las manufacturas. En algunas regiones (Eurozona, Asia) se empiezan a ver los primeros datos de contracción del sector industrial (más expuesto al ciclo global) y las materias primas más expuestas al sector industrial (índice materias primas Industriales -5,47% y Cobre +0,87%) confirman esa debilidad. La demanda interna por su parte, apoyada en la creación de empleo, continúa creciendo y permite compensar la debilidad en el comercio internacional y las manufacturas. El riesgo en la segunda mitad del año es que la debilidad industrial se traslade, vía aumento del desempleo, a la demanda interna llevando a las economías a crecimientos por debajo del potencial propio de las últimas fases de del ciclo. Frente a otras ocasiones en la historia, los bancos centrales están muy pendientes de las indicaciones del mercado (diferenciales de riesgo, repuntes de volatilidad, bonos de inflación etc...) para evitar tener que actuar cuando el proceso de ajuste macro ya haya comenzado.

Las bajadas en las estimaciones de crecimiento a nivel global desde principios de año (desde el 3,5% en Q1 hasta Q2 2,9%) con revisiones a la baja de inflación, han llevado a los bancos centrales a actuaciones "preventivas" (bajadas de tipos o anuncios de más estímulos antes de que se deteriore el entorno). Los bancos centrales, de momento, han anunciado la intención de inyectar estímulos si los niveles de precios (el mandato de la mayoría) siguen por debajo de los objetivos por debilidad en la actividad. Estas actuaciones "preventivas" han permitido desde principios de año que todos los activos suban de precio, esta circunstancia ha ocurrido pocas veces en la historia.

La renta variable global (MSCI World, +16,44%) ha terminado el semestre con una de las mayores subidas de la década, con los mercados americanos como principales impulsores (S&P500 +18,35%, Nasdaq +21,59%). Las subidas se han centrado en compañías con reducida volatilidad de resultados, con niveles de endeudamiento bajos, y negocios rentables (ROEs Altos), es decir lo que compañías defensivas de calidad (consumo estable, tecnología y alimentación). En Europa (Eurostoxx 50+16,31%), Alemania (+17,42%) y Francia (+18,39%) han sido los mejores mercados. A nivel sectorial consumo estable (+28,17%) es el sector que mejor se ha comportado seguido de alimentación (+24,69%) y tecnología (+24,53%). No hay ningún sector en negativo, pero las perspectivas de tipos bajos durante un largo período de tiempo y un ciclo económico maduro han dejado atrás a bancos (+1,59%) y materias primas (+1,55%). El mercado español (+8,3%) ha sido el que peor se ha comportado por el elevado peso en financieras y la escasa revalorización de compañías más cíclicas.

Los activos de renta fija han sido los que más flujos de inversores han recibido en el semestre, distinguiéndose dos partes. En el primer trimestre los bonos de más riesgo (High Yield EUR +5,27% y HY USD +6,77%) obtuvieron prácticamente toda la revalorización del semestre y fueron los que mejor reflejaron el cambio de sesgo de las políticas de los bancos centrales (de pretender subir tipos a finales del 2018 a estar abiertamente preparados a introducir estímulos en 2019). Los bonos de gobierno han sido los que mejor comportamiento han tenido en la segunda parte del semestre (Índice de bonos de gobierno EU +6,61%, bonos EE.UU. +5,98%) llevando las rentabilidades a mínimos históricos (bono Alemán 10 años -0,33%, Francia 0%, España 0,36%, Suiza -0,53%). Los bonos corporativos de mejor rating (menor riesgo) han sido los que más se han revalorizado en el semestre (EUR grado de inversión +6,6%, USD IG +10,25%), tal y como ha ocurrido en renta variable mejor comportamiento de los bonos más defensivos frente a los de más riesgo. La renta fija de emergentes ha seguido también este patrón, mejor los gobiernos (índice gobiernos EM +10,25%) frente a corporativos (CEMBI +7%).

b) Decisiones generales de inversión adoptadas.

El compartimento del FIL invierte exclusivamente en acciones de Euroconsult Engineering Consulting Group, S.A. (ECG), sociedad cotizada en el MAB. No existen garantías respecto del volumen de contratación que alcanzarán las acciones, ni respecto de su efectiva liquidez. La inversión en el MAB es considerada como una inversión que conlleva una liquidez menor que otra en compañías cotizadas en el mercado continuo.

c) Índice de referencia.

N/A

d) Evolución del Patrimonio, participes, rentabilidad y gastos de la IIC.

El compartimento inició el periodo sin patrimonio ni participes y finalizó el periodo sin patrimonio y 359 participes.

e) Rendimiento del fondo en comparación con el resto de fondos de la gestora.

El objetivo del fondo no es obtener una rentabilidad concreta. Se considera que la comparación de la rentabilidad de este fondo con el del resto de fondo de la gestora no es una comparativa útil para evaluar el desempeño relativo del fondo.

2. INFORMACION SOBRE LAS INVERSIONES.

a) Inversiones concretas realizadas durante el periodo.

En fecha 2 de enero de 2019, se creó el Fondo de Inversión Libre CEEMIL, FIL para dar solución a la situación de iliquidez detectados en las acciones del MAB de los clientes de cuentas gestionadas y asesoradas por Q Renta, A.V., S.A.. Dicho fondo se ha constituido con ocho compartimentos. Cada compartimento ostenta las acciones aportadas por los clientes de Q Renta, A.V., S.A. de cada una de las ocho compañías del MAB afectadas por la situación de iliquidez. Este compartimento del CEEMIL, FIL ostenta las 5.106.737 acciones de ECG aportadas por los clientes de Q Renta, A.V., S.A.. Cada partícipe recibió una participación del compartimento por cada acción de ECG aportada en el momento de la constitución.

b) Operativa de préstamo de valores.

N/A

c) Operativa en derivados y adquisición temporal de activos.

N/A

d) Otra información sobre inversiones.

N/A

3. EVOLUCION DEL OBJETIVO CONCRETO DE RENTABILIDAD.

El objetivo del fondo no es obtener una rentabilidad concreta, sino gestionar de la mejor manera y en beneficio del partícipe, la venta ordenada de los valores de cada compartimento, previo análisis de cada uno y, en su caso, apoyo al equipo gestor de las emisoras.

4. RIESGO ASUMIDO POR EL FONDO.

El perfil de riesgo del compartimento del FIL es elevado por diversos motivos: (i) existencia de restricciones a la liquidez, no pudiéndose realizar reembolsos o traspasos durante períodos determinados; y (ii) por el tipo de activos en que se encuentra invertido el patrimonio del compartimento del FIL, puesto que la inversión no está garantizada y el partícipe podría no recuperar la totalidad del capital invertido. El compartimento del FIL está expuesto a los mismos riesgos que ECG.

- Riesgo por diversificación limitada: El compartimento del FIL concentra toda su inversión en un solo valor, lo que implica un mayor riesgo como consecuencia de la inexistencia de diversificación.
- Riesgo de liquidez: El compartimento del FIL concentra toda su inversión en un solo valor que cotiza en el MAB, y cuya liquidez es reducida.
- Riesgo de mercado por inversión en renta variable: Derivado de las variaciones en el precio de los activos de renta variable. El mercado de renta variable presenta, con carácter general una alta volatilidad lo que determina que el precio de los activos de renta variable pueda oscilar de forma significativa.
- Riesgo de concentración sectorial: La rentabilidad de un fondo que concentra sus inversiones en un sector económico o en un número limitado de sectores estará estrechamente ligada a la rentabilidad de las sociedades de esos sectores. Las compañías de un mismo sector a menudo se enfrentan a los mismos obstáculos, problemas y cargas regulatoras, por lo que el precio de sus valores puede reaccionar de forma similar y más armonizada a estas u otras condiciones de mercado. En consecuencia, la concentración determina que las variaciones en los precios de los activos en los que se está invirtiendo den lugar a un impacto en la rentabilidad de la participación mayor que el que tendría lugar en el supuesto de invertir en una cartera más diversificada.
- Riesgo por la imposibilidad de realizar reembolsos y traspasos voluntarios hasta tres (3) años: El compartimento del FIL no permite realizar reembolsos y traspasos voluntarios hasta transcurridos tres (3) años desde la inscripción del mismo en CNMV.

Este listado de riesgos no tiene carácter exhaustivo y, como consecuencia, el valor liquidativo de la participación puede presentar una alta volatilidad.

5. EJERCICIO DERECHOS POLITICOS.

N/A

6. INFORMACION Y ADVERTENCIAS CNMV.

N/A

7. ENTIDADES BENEFICIARIAS DEL FONDO SOLIDARIO E IMPORTE CEDIDO A LAS MISMAS.

N/A

8. COSTES DERIVADOS DEL SERVICIO DE ANALISIS.

El fondo no carga costes derivados de servicio de análisis.

9. COMPARTIMENTOS DE PROPOSITO ESPECIAL (SIDE POCKETS).

N/A

10. PERSPECTIVAS DE MERCADO Y ACTUACION PREVISIBLE DEL FONDO.

A fecha de referencia del presente informe, la gestora ha realizado acciones que ha estimado oportunas para poder proceder a la venta de los activos. No obstante, no ha sido posible hacer líquido ninguno de los activos que componen su patrimonio, por lo que se mantienen en la cartera del compartimento de propósito especial los mismos títulos traspasados inicialmente.

ECG está en concurso de acreedores. La compañía está negociando un convenio con sus acreedores y la entrada de un fondo de inversión. Como consecuencia de la situación legal y financiera en la que se encuentra la empresa, sus acciones continúan valorándose a 0 euros por acción. Las acciones de la compañía continúan suspendidas de cotización.

10. Información sobre la política de remuneración

No aplicable

11. Información sobre las operaciones de financiación de valores, reutilización de las garantías y swaps de rendimiento total (Reglamento UE 2015/2365)